SE ENTREGO AL JUEZ JEFE DE LA BANDA QUE QUEMO VIVA A FAMILIA ARATA Y SU DOMESTICA

Están Todos Detenidos los Autores de la Terrible Masacre

• Informac. Págs. 6, 7, 8 y 9

crónica
FIRME JUNTO AL PUEBLO
6A. EDICION DE LA NOCHE
EL DIARIO DE MAYOR CIRCULACION EN EL PAIS
Año XXI - BUENOS AIRES, MARTES 29 DE MAYO DE 1984 - Nº 7.052 - $a 12,00
RECARGO VIA AEREA $a 0,50

Totalmente destrozado, al chocar contra una columna, quedó el micro que desde Retiro iba hacia Resistencia. Seis muertos y quince personas con heridas graves. Todo fue por la lluvia. (Inform. Pág. 5)

CHOCO UN OMNIBUS: 6 MUERTOS, 15 HERIDOS

IBA DE RETIRO HACIA EL CHACO

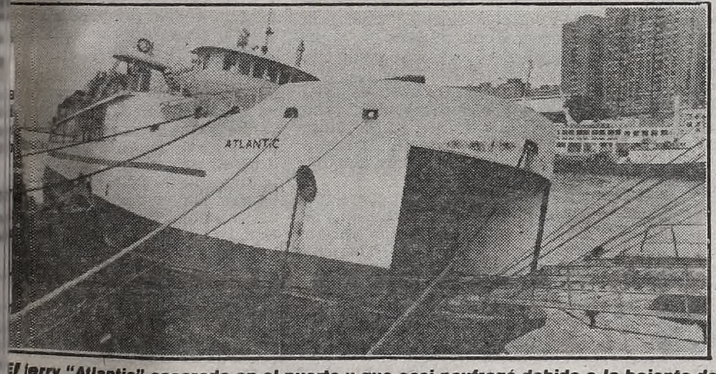

El ferry "Atlantic" escorado en el puerto y que casi naufragó debido a la bajante del río, que provocó, además, problemas a otros barcos. En el otro grabado, uno de los tantos toldos que volaron por el fuerte temporal que azotó a la Capital y a gran parte de la provincia. Un desastre.

ISABEL
Elogió a Senadores del Justicialismo
• Inform. pág. 4

ORGIAS
Escabrosas Fiestas en un Lujoso Sauna
• Inform. pág. 24

DAÑOS POR VIOLENTO TEMPORAL

Casi Naufraga al Bajar 2 Metros Nivel del Río un Ferry. Centenares de Postes de Alumbrado y Arboles Caídos. Volaron Techos y Carteleras

• Inform. pág. 11

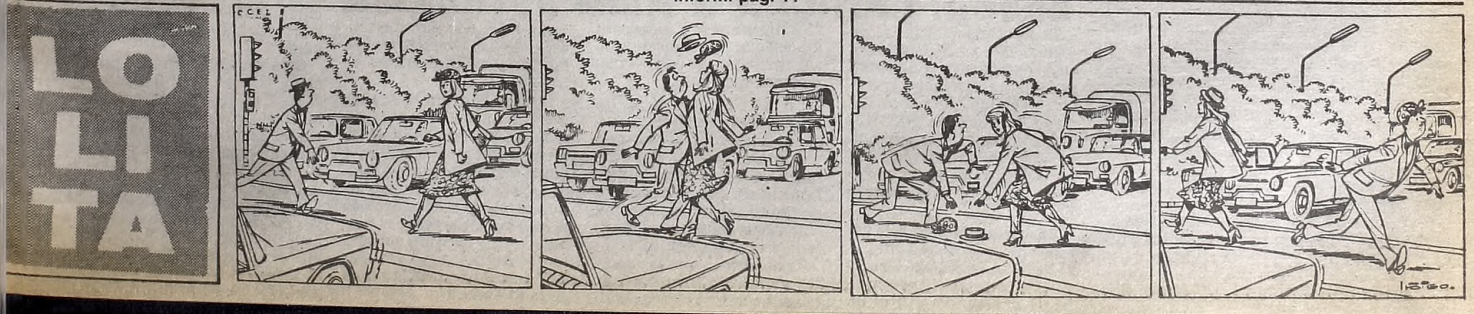

PETROLEROS PARAN 72 HORAS A PARTIR DE MAÑANA

La Federación Argentina Sindical de Petroleros que nuclea a doce mil trabajadores dispuso la realización de un paro de actividades por 72 horas a partir de mañana miércoles.

En un comunicado que lleva la firma del secretario general del gremio, José Montani, la FASP confirmó la realización del paro que se extenderá hasta la medianoche del viernes próximo y atribuyó la plena responsabilidad de la medida de fuerza a las empresas, que trabajan con ganancias e incluso aumentaron sus volúmenes de extracción de petróleo y pese a ello "se niegan a actualizar los salarios de los trabajadores que desempeñan funciones en lugares y condiciones en la que la vida es más cara y difícil que en las grandes urbes".

Ratificaron la medida los sindicatos petroleros privados de Salta, Tucumán, Tierra del Fuego, Campana, Avellaneda, Capital, Bahía Blanca, Córdoba, Chubut, Entre Ríos, Mendoza, Neuquén, Chaco, Rosario, San Lorenzo, Santa Fe y Santa Cruz. Por otra parte, el paro afectará las áreas de perforación y depósitos de petróleo en todo el país, paralizando en forma total a todas las empresas privadas del sector.

● CONFLICTO MARITIMO

Prosigue el conflicto que la Coordinadora de Gremios Marítimos mantiene por los salarios con la empresa Esso, el cual demora la zarpada de buques de la destilería de Ch... na por 48 horas. Fuentes del sector in... ron que en caso de no darse respuesta al p... torio de reajuste salarial en el sector, se d... tarán otras medidas coercitivas en el co... de los próximos días.

En otro orden cabe destacar que se mant... ne también el pleito con las empresas de es... puje por parte de los tripulantes de los rem... cadores que desempeñan funciones en dive... sos puertos del país.

EL AUMENTO NO CONFORMA

CGT EXIGE

Habría Acuerdo si Suben Sueldo Mínimo y Básico

El ahondamiento de la crisis económico social, señalada por una creciente carestía de la vida, ha determinado al Gobierno, a través del Ministerio de Trabajo, a procurar un acuerdo con la Confederación General del Trabajo. El ministro Juan Manuel Casella, tal como CRONICA lo adelantara en su edición sexta de la víspera, propuso a la central obrera una "concertación para antes del 30 de junio", en un esfuerzo "para acordar soluciones para la crisis socioeconómica" que se afronta. Y ahora se sabe que la CGT, a través de sus máximos dirigentes, respondió con una condición: que se actualicen, urgentemente, el sueldo mínimo, vital y móvil y los básicos de convenio.

La propuesta del ministro de Trabajo y la posición obrera se conocieron luego de la larga reunión que las partes mantuvieron en la víspera. Uno de los secretarios generales de la CGT, Saúl Ubaldini, informó que la actualización de los mínimos salariales debe servir de base para considerar la propuesta del gobierno.

"No podemos ir a una concertación", dijo categóricamente Ubaldini "con un sueldo básico de 5.400 pesos". También anunció que el próximo lunes comenzará a funcionar la comisión mixta obrero - estatal de estadísticas y costo de vida.

La concertación que propuso el ministro Casella involucra a las fuerzas del trabajo, de la producción y al Estado. La CGT, concretamente y tal como se expresa precedentemente, comunicó al ministro su respaldo a la iniciativa, pero lo condicionó a que previamente se eleve el salario mínimo y vital y los básicos de convenio, "para achicar así la diferencia existente entre las remuneraciones y los precios".

● "SITUACION DIFICIL"

Otro de los secretarios generales de la CGT, Jorge Triaca, puntualizó: "En la medida que el Gobierno no modifique la política salarial y de ingresos, la situación puede ser explosiva". Y subrayó: "La tensión puede agravarse hacia fines de junio, cuando se junten el aumento salarial del mes, el reajuste del último trimestre y el medio aguinaldo".

Ubaldini puntualizó que Casella les anticipó la intención oficial de lograr una concertación para antes del 30 de junio. Para la CGT —dijo— el costo de la canasta familiar es de alrededor de 20.000 pesos.

Bonificación a Ferroviarios en Junio y Julio: $a 1.000

Las mejoras salariales dispuestas por la empresa Ferrocarriles Argentinos en atención a los reclamos obreros que determinaron las últimas huelgas nacionales del sector, no conformaron a los dirigentes de las cuatro agrupaciones que representan a los trabajadores del riel, y en consecuencia aquéllos solicitarán audiencias con los ministros de Economía, Trabajo y Obras y Servicios Públicos, al margen de continuar con las deliberaciones que definirán la actitud gremial ante los aumentos considerados "insatisfactorios". En la víspera, Ferrocarriles Argentinos resolvió conceder a sus trabajadores una "bonificación de emergencia" de 1.000 pesos para las categorías 1 a 12, en el mes de junio próximo; para los comprendidos en la categoría 13, la bonificación es solo de quinientos pesos. En julio venidero, se abonará otra bonificación de 1.000 pesos para el personal escalafonado, "exceptuando los de dirección y funcionarios". Al tomar conocimiento de estas mejoras, los dirigentes de "La Fraternidad", Unión Ferroviaria , Asociación de Señaleros y Personal de Dirección, se reunieron en la víspera y resolvieron en la misma pedir las audiencias acotadas, en las que manifestarán su disconformidad.

● LAS MEJORAS

El comunicado de Ferrocarriles Argentinos, dado a conocer ayer, puntualiza que los importes descriptos "tendrán carácter permanente y se liquidarán independientemente de la remuneración, no formando parte de la misma y en concepto de bonificación de emergencia, con los descuentos legales correspondientes". La disposición empresaria, había sido virtualmente adoptada la semana pasada en vísperas del paro nacional de 24 horas que realizaron los trabajadores del riel pero entonces no bastó para evitar la concreción de la medida de fuerza. Ahora, tampoco bastaría para conformar al sector laboral, el cual solicitará audiencias a nivel de gabinete, para reiterar su programa de reinvidicaciones, que además del tema salarial contempla reincorporaciones de cesantea... por causas políticas y gremiales.

● NUEVAS DELIBERACIONES

Un indicio claro de que los importes anunciados no satisfacen a los trabajadores, lo constituye el hecho de que ho... continuarán las deliberaciones de las cuatro agrupaciones del sector, las mismas que ayer informaron del pedido de audiencia que elevarán a los ministerios mencionados, en un comunicado que lleva las firmas de Luis Etchezar, David Gigena, Juan Mauro y Ricardo Alonso.

Por su parte la empresa estatal, en su información relativa a las mejoras salariales concedidas, expresa que las autoridades nacionales "se sienten en la obligación de buscar soluciones que mejoren la difícil situación por la que atraviesan los sectores con más baja remuneración".

Como se informó oportunamente, los cuatro gremios ferroviarios exigen un aumento salarial fijo de 5.000 pesos argentinos, y ya la semana última, ante el fracaso de las negociaciones con la empresa, había surgido la idea de llevar el problema a nivel del Poder Ejecutivo, lo que se concretaría mediante la concesión de las audiencias ministeriales solicitadas. El miércoles, las seccionales "rebeldes" de la UF se reunirán y podrían llegara a resolver la aplicación de nuevas medidas.

EXPERTO DE OIT SE REUNE CON LAS CUPULAS SINDICALES Y DE LA UIA

El jefe de la misión de alto nivel de la Organización Internacional del Trabajo (OIT) Nicolás Valticos que se halla en visita oficial en la Argentina, tiene previsto para hoy, tomar contacto con los tres grupos sindicales existentes, a saber la CGT, Confederación General del Trabajo, la Mesa de Enlace Gremial y la Comisión de los 20 y reunirse, con los directivos de la Unión Industrial Argentina (UIA).

Durante la víspera, y como lo adelantara CRONICA, en su sexta edición Valticos, inició su serie de contactos con los sectores involucrados en la discusión sindical, entrevistándose con el ministro de Trabajo, Juan Manuel Casella, con el delegado presidencial para la normalización sindical Hugo Barrionuevo y con el secretario general de la Presidencia, Germán López.

Precisamente ayer y tras cumplir con la visita al ministro de Trabajo, el funcionario de la organización internacional, dijo que si bien su organismo brindará sus "consejos útiles" para la futura legislación sindical argentina, las decisiones sobre cuestión, deben tomarla, los argentinos.

A través de todos estos contactos, Valticos completará la recopilación de la información necesaria para brindar asesoramiento al Gobierno en materia de legislación sindical, de modo que és... ta sea acorde con los convenios labora... les internacionales suscriptos por la Ar... gentina, y cuyo cumplimiento es ob... gatorio, para la legislación nacional.

● EN EL CONGRESO

El experto, de nacionalidad griega, e... cuestiones laborales concurrirá mañ... na al Congreso Nacional. En el Senado se reunirá con los senadores Oraldo Br... tos (PJ-San Juan) y Luis Brasesco (UCR-Entre Ríos), presidente y vic... la Comisión de Trabajo. Asistirán a la reunión los diputados nacionales Al... berto Sanmartino (UCR-Santa Fe) Rodolfo Ponce (PJ - Buenos Aires) t... lares de la comisión laboral de la Cá... ra Baja.

BAHIA BLANCA: BUQUES PESQUEROS EN HUELGA

BAHIA BLANCA, 29 (De nuestro corresponsal).— La seccional local del Sindicato de Obreros Marítimos Unidos (SOMU), con el pleno aval del secretariado nacional del SOMU, decidió extender por tiempo indeterminado el paro de las tripulaciones de los buques pesqueros que se inició el 17 de mayo último en demanda de un aumento salarial.

La medida de fuerza ha producido que gran cantidad de buques permanezcan amarrados en los muelles del puerto de esta ciudad y otros de la misma zona de influencia, paralizándose totalmente la captura de peces.

Con relación a los hechos, el secretario general y del interior a nivel nacional del SOMU Miguel Angel Pascual y Jorge Curti, respectivamente, quienes se encuentran en esta ciudad efectuando gestiones relacionadas con el pleito, formularon declaraciones juntamente con el secretario general de la Seccional Bahía Blanca del SOMU, **Rubén Besler**, en las cuales refutan afirmaciones empresarias que tuvieron difusión en un diario de esta ciudad, que consignaban que el diferendo no tenía razones valederas y que un tripulante gana 60.000 pesos.

En este sentido, el SOMU explica que actualmente se trabajan 18 horas diarias y que es inhumano mantener este régimen de tareas, por lo que es necesario volver a la Convención Colectiva de Trabajo de 1975, actualizada.

CHACARITA: TRABAJADORES REFUTAN A LA DIRECTORA

El cuerpo de delegados gremiales de los trabajadores del cementerio de la Chacarita, nucleados por la Unión de Obreros y Empleados Municipales (UOEM) "rechazó" declaraciones periodísticas de la Directora de Cementerios, quien afirmó que existe una falta total de respeto hacia las personas que concurren a las necrópolis a enterrar a sus seres queridos y habló de maltrato y negligencia, echándole en cara a la funcionaria que, por lo contrario, los trabajadores consideran como propio el respeto y el dolor de los conciudadanos pese a que no les dan elementos de trabajo y en lugar de reconocer su carrera y antigüedad nombran en los cargos jerárquicos a "correligionarios" del partido político de dicha directora.

En un comunicado, el cuerpo de delegados de la UOEM en la Chacarita, sostiene que los trabajadores trabajan horario corrido sin compensación horaria ni pago extra alguno, carece de ropas adecuadas, no tienen vestuarios ni baños, carecen de herramientas que, en muchos casos compran con sus propios sueldos y cobran sueldos de hambre.

SEGBA: CRITICAN A ADMINISTRACION

El diputado nacional justicialista Héctor Basualdo criticó severamente a la actual administración de la empresa Servicios eléctricos del Gran Buenos Aires (SEGBA) y aseguró que la gestión radical al frente de esa compañía no rectificó "los vicios cometidos durante la dictadura militar".

Basualdo afirmó que la actual dirección de esa empresa designó a "más de 30 asesores", estructuró "un plantel de 19 gerentes y otros de 24 subgerentes" e incorporó a 1.000 nuevos empleados de acuerdo con "las consabidas recomendaciones".

En un comunicado de prensa distribuido esta tarde, el legislador afirmó que "resulta altamente desalentador" el balance de la gestión radical en sus 150 días de gobierno, al no rectificarse "los vicios cometidos durante la dictadura militar".

Tras afirmar que los aportes realizados para corregir esa situación no dieron resultado, Basualdo formuló una serie de acusaciones contra las actuales autoridades de SEGBA.

"Desde la asunción de las nuevas autoridades —afirmó— se nombraron más de 30 asesores que trabajan 4 horas diarias de lunes a viernes, que perciben por tan ardua tarea, la suma de 5.000 pesos, mientras tanto el personal de guardia reclama que le devuelvan la jornada de 6 horas que poseía antes de la dictadura".

Rubén Cardozo Ganó Elecciones en Haedo

Triunfo una coalición entre la *Lista Azul* ... Blanca, venció en las elecciones de delegados que se realizaron en la fábrica Detuz de la localidad bonaerense de *Haedo*. La lista triunfante es la que lidera Rubén Cardozo, ... nombrado mencionó que la alianza entre ... lista y el sector independiente obtuvo siete delegados. El sector triunfante se impuso en las secciones Montaje, Producción y Servicios Generales.

Rubén Cardozo es diputado nacional ... cialista y uno de los titulares de SMATA, ... ser consultado sobre lo ocurrido dijo que ... otra muestra del rechazo de los trabajadores a una conducción gremial anacrónica y ... claudicó frente a las empresas y que ... urnas los trabajadores le están dando la ... palda".

Esta situación significó un duro revés p... el ex titular del Sindicato de Mecánicos (SMATA), José Rodríguez, dado que ... la lista Verde que cuenta con su orientación. Dicha lista consiguió solamente tres de los dos correspondientes a las secciones Administración Recepción y Despacho y Repuestos, respectivamente.

Por su parte, el sindicato de Morón, a través del dirigente Héctor Vecino, quien actuó como veedor electoral, rechazó categóricamente la versión y anunció que hoy se reunirá el flamante cuerpo de delegados para ... oficialmente su posición en un comunicado.

LA INFLACION NOS DEVORA

Analiza el Gabinete Económico el Sombrío Panorama: Costo de Vida de Mayo, El 16%

l aumento del costo de vida podría llegar
por ciento en mayo, incrementando dra-
dramente la brecha entre precios y sala-
no obstante el propósito del gobierno de
perar, en términos reales, el ingreso de
rabajadores.
temas fue debatido en la reunión que ayer
tuvieron los integrantes del equipo econó-
co, donde se perfilaron dos posiciones en-
frontadas. Por un lado, la de Juan Sourrouil-
secretario de Planificación, quien insiste
otorgar para junio un fuerte aumento sala-
a fin de cerrar la brecha con los precios.
el otro, la de Adalberto Rodríguez Giava-
partidario de repetir el 9% acordado a los
rios de mayo, pues de otro modo se reali-
taría la inflación y desequilibrarían las
tas presupuestarias.
debe señalar que de confirmarse el aumen-
del 6% en el costo de vida, la inflación de
cinco primeros meses sumaría el 117%,
menos de la mitad de la inflación anual,
vista en un 245%. De acuerdo a ello, para los meses restantes la inflación mensual no debería exceder del 7 por ciento, si se pretende cumplir aquella pauta.

A la luz de la indicada cifra del 16%, la pérdida salarial del último binestre acumularía 5,5 puntos en abril, cuando los aumentos salariales fueron del 13 por ciento y la inflación del 18,5 y 7 puntos en mayo, con un total de 12,5 puntos.

En efecto, para el mes que está por terminar, el reajuste salarial fue del 9 por ciento y la inflación alcanzaría, como se dijo, al 16.

Las tasas de interés activas estarían 2 puntos por debajo de la inflación, y 3 las activas. Pero los empresarios dicen que son muy pocos los que tienen acceso al crédito regulado.

Las tarifas conservarían relativo equilibrio con la evolución de los precios, con un saldo fuertemente positivo para las naftas y el servicio telefónico. Este último acaba de reajustarse en un 25%. Por último, **el precio del dólar habría experimentado un nuevo retraso respecto a la inflación, confirmando una tendencia a revaluar el peso.**

En este panorama, la atención pública se concentra en los aumentos salariales que hayan de resolverse para junio. Sin embargo, al retirarse de la reunión poco antes de que ésta finalizara, **el doctor Bernardo Grinspun anticipó que nada al respecto iba a resolverse, ya que solo se estaban intercambiando informaciones e ideas.**

Por su parte, el secretario de Industria, Carlos Lacerda, hizo saber que las deliberaciones continuarían hoy, e insinuó que nada se resolvería en definitiva, antes de conocer las cifras de la inflación de mayo.

● PRECIO DE LA CARNE

Al comentar el programa de ganados y carnes anunciado por la Secretaría de Agricultura y Ganadería, Humberto Volando, presidente de la Federación Agraria, dijo que el proyecto carece de algunas precisiones importantes sobre objetivos e instrumentación, **y anticipó que en cualquier momento el precio de la carne vacuna puede experimentar muy fuertes alzas.**

En este último sentido señaló que en términos reales, el valor de la hacienda vacuna cayó un 25 por ciento en el mercado de Liniers.

"Esta caída —dijo— nos está advirtiendo que en algún momento los precios van a recuperarse, y para eso debe estar preparada la opinión pública". Estimó en un 50% esa recuperación.

EL PRESUPUESTO, SOLO PARA CONOCIMIENTO DE RADICALES

anteproyecto global de ley del pre-
esto nacional de gastos y recursos
ncuentra ya en el Congreso de la
ión, aunque solo en poder de los di-
os radicales, quienes lo analizan
nsulta permanente con funciona-
de distintos niveles del Ejecutivo.
voceros indicaron que el proyecto
ha sido confeccionado" y que en
momentos se encuentra "en má-
a" en el Ministerio de Economía,
finalizar su impresión, trámite que
maron podría demorar "unos siete
más".
demora del Poder Ejecutivo en re-
al Congreso el Proyecto de Presu-
sto Nacional —atraso que ha provo-
descontento e inquietud en los
ores de oposición —fue explicada
fuentes parlamentarias del oficia-
o en el "necesario ajuste de las par-
s a los índices inflacionarios" y en la
oración de "nuevas partidas que
se comprendieron en presupuestos anteriores al de 1984".

El atraso que ya lleva la remisión del cálculo de recursos al Poder Legislativo, ha sido cuestionada por sectores de la oposición, que opinan que hasta el momento el Poder Ejecutivo se maneja "con total libertad, con partidas presupuestarias que el Congreso desconoce y no regula".

Fuentes del bloque peronista precisaron que si el proyecto de presupuesto "no llega al Congreso en los próximos días, ya no tendrá sentido aprobarlo", en referencia al tiempo que demandará su análisis.

El bloque Intransigente, en tanto, a través de presidente, Miguel Monserrat, manifestó su inquietud por la demora, a la que calificó como "injustificable", y consideró que evidencia que la economía argentina "está atada a los designios del Fondo Monetario Internacional".

Agregaron los voceros radicales que ya se cumplieron totalmente los dos primeros pasos referidos a "requerimientos y ajustes" del presupuesto y que la "confección" del cálculo ha finalizado, pero resta todavía la impresión de las abultadas carpetas que se enviarán al Congreso Nacional.

Del mismo modo se señaló que el cuarto paso para la elaboración del presupuesto se refiere a la "redacción de la ley" y que en ese caso "existen algunas demoras" ante la iniciativa del gobierno de realizar ajustes a último momento, entre otros la posibilidad de que la cuenta de regulación monetaria "no se incluya en el texto de la ley" sino en el "mensaje que lo acompañará", con el objeto de disminuir de esa manera el déficit fiscal, que se estimó en un diez por ciento, aproximadamente.

De ese cálculo, un cuatro por ciento corresponde al déficit que se produce por desequilibrios entre ingresos y egresos en la administración pública.

COINCIDENCIAS PARA CREAR EL "CONSEJO DEL SALARIO"

Diputados radicales y justicialistas de la comisión de legislación del trabajo afirmaron que existen "coincidencias sustanciales" para el despacho del proyecto de creación del Consejo Nacional del Salario Mínimo Vital y Móvil, que sería tratado "sobre tablas" mañana miércoles, por la Cámara Baja.

El anuncio fue hecho por el radical Roberto Sammartino y el peronista Rodolfo Ponce, presidente y vicepresidente de la comisión laboral de la Cámara Baja, quienes concurrieron en forma conjunta a la sala de periodistas del cuerpo legislativo.

Radicales y justicialistas acordaron que los tres miembros del sector gremial en el consejo salarial correspnderá a la CGT —al reconocerse que es el sector "más representativo" del movimiento obrero—, punto sobre el cual no existían coincidencias en la comisión durante el período extraordinario de sesiones.

También se coincidió en que el salario mínimo, vital y móvil que servirá de base para posteriores ajustes de esa remuneración será establecido por el consejo salarial, una vez que se integre, en lugar de que esa primera cifra la dispusiera el Congreso en forma inmediata según establecía el proyecto original.

TRA MISTERIOSA REUNION CON EMBAJADOR YANQUI, EN OLIVOS

presidente Raúl Alfon-
reunió anoche en la re-
ncia de Olivos con el mi-
o de Economía, Bernar-
Grinspun; el canciller
te Caputo y el embaja-
de Estados Unidos en la
ntina, Frank Ortiz.

as deliberaciones, que fi-
aron poco después de la
lianoche, se prolongaron
espacio de dos horas, tras
ual el diplomático esta-
nidense y el ministro de
aciones Exteriores y Cul-
bandonaron el lugar en
mismo automóvil, hacién-
posteriormente el titu-
de la cartera económica,
que trascendieran los te-
conversados.

reunión entre Alfonsín y
spun no fue anunciada
almente en el marco de
ctividad presidencial, y
che los intentos periodís-
por determinar el obje-
del encuentro resultaron
actuosos, pues todos los
cionarios de la Casa de
bierno se habían retirado,
compañía de algunos
grantes del equipo eco-
ico, Grinspun analizó
con representantes del
la carta de intención que la Argentina se propone enviar a ese organismo crediticio.

Posteriormente participó en parte de la reunión del gabinete económico social, y al retirarse cuando el encuentro aún no había finalizado —precisamente para trasladarse a la quinta presidencial adelantó que no se producirían aún definiciones en materia salarial para junio próximo.

No obstante, se descuenta que el tema del encuentro fue el de la deuda externa, en el marco de las iniciativas que a nivel continental adoptó el gobierno argentino.

● CARTA DE INTENCION

Aspectos de la carta intención que próximamente deberá elevar la Argentina al Fondo Monetario Internacional, fueron analizados en una reunión realizada anoche en el Ministerio de Economía, de la cual participaron el titular de la cartera, Bernardo Grinspun, el presidente del Banco Central, Enrique García Vázquez, y los integrantes de la misión del Fondo que actualmente se encuentra en el país.

Si bien ninguno de los participantes en la reunión quiso informar, tampoco en este caso, sobre los temas analizados, pudo saberse que básicamente habrían girado en torno de la elaboración de la carta intención que la Argentina tiene previsto elevar al FMI en la primera semana de junio próximo.

En algunos momentos de la reunión participó el secretario de Planificación, Juan Sourrouille, quien aparentemente sería el encargado de realizar la redacción final de ese documento.

En esa carta intención la Argentina deberá exponer los lineamientos básicos de su plan económico para este año, y las metas principales que se propone alcanzar en cuanto al déficit presupuestario, crecimiento del Producto Bruto Interno, salarios y tarifas.

Cabe recordar que al elevar la Argentina la carta de intención, se iniciará la última etapa en las negociaciones destinadas a obtener créditos por parte de ese organismo financiero internacional, lo que a su vez sirve de aval para proseguir las negociaciones con los principales acreedores del país, ya que todos ellos han fijado como requisito indispensable que la Argentina logre un acuerdo con el FMI o por lo menos eleve la carta de intención.

MAÑANA, EN NUEVA YORK, ANALIZAN EL PROBLEMA DE NUESTRA DEUDA

El comité de bancos acreedores analizará mañana en Nueva York el principio de acuerdo a que habrían llegado aquí la semana pasada el gobierno argentino y el representante del comité y vicepresidente del Citibank William Rhodes.

Rhodes llegó al país el jueves 24 para conversar con el presidente del Banco Central de la República Argentina, Enrique García Vázquez, con el ministro de Economía, Bernardo Grinspun, y por último, con el presidente Raúl Alfonsín, bajo un cerrado hermetismo.

La información recogida en fuentes confiables, indica que el viernes volvió Rhodes a conversar con Grinspun, García Vázquez y otros integrantes de la conducción económica, para partir de regreso el sábado hacia los Estados Unidos.

A raíz de la visita del banquero estadounidense, llegado en secreto el jueves, y teniendo en cuenta los encuentros del viernes, fue que se postergó para anoche la reunión del gabinete económico - social que debió celebrarse el pasado 25 de mayo.

En principio, según trascendió, existiría un acuerdo en la renegociación pactada que partiría de la aceptación argentina de una propuesta que los bancos acreedores hicieran llegar por télex el pasado 23 del corriente.

La versión no se conoció en todos sus detalles, pero se indica que la banca no desembolsaría los 1.000 millones de dólares pendientes del crédito a mediano plazo, sino solamente los 500 correspondientes al segundo tramo, quedando pendientes los 500 restantes.

Con los referidos 500 del segundo tramo la Argentina cancelaría el 30 de junio los 500 millones de interés vencidos al 31 de marzo, los que en algunos medios, erróneamente, según aclararon fuentes autorizadas, dieron como 650 millones.

Adicionalmente la Argentina, durante los primeros días de junio próximo, debería liquidar algunas cuentas, las que, según las estimaciones que se realizan, superarían los 300 millones de dólares en tanto se postergarían otras operaciones.

Entre las cuentas en juego de aquí al 30 de junio próximo están los 750 millones de dólares de cancelación del préstamo puente de 1.100 millones los 300 millones adeudados a 4 países latinoamericanos y los 100 millones financiados por el consorcio de bancos el 31 de marzo.

En principio todas estas cuentas estaban comprendidas en una propuesta argentina que rechazó el grupo de bancos que encabeza el Citibank, que englobaba un total de 1.350 millones de dólares a cancelarse antes de la fecha indicada.

La propuesta Argentina establecía en su momento pagar los 500 millones de dólares de intereses al 31 de marzo, los 750 millones del crédito puente y los 100 a la banca, mediante los 1.000 millones de dólares del préstamo a mediano plazo y 350 reservas propias.

En cuanto a los 300 millones adeudados a Brasil, Colombia, México y Venezuela se proponía su absorción por parte del tesoro de los Estados Unidos el que, a su vez, debía dar una nueva prórroga que dilataría considerablemente su vencimiento.

Además se proponía que la banca realizara un descuento en las tasas de interés que se cobran a mediano plazo.

ALCOHOLISMO
DEJE DE BEBER EN 3 SEMANAS
TRATAMIENTOS MEDICOS ESPECIALIZADOS
SIN INTERNACION
CENTRO MEDICO BRAVER Conferencia 11 6 84 20 Hs
SANTA FE 2650 1° - TEL. 821-4018/4019 - 824-5943

TV COLOR
Las mejores marcas
ANTICIPO $a 11.500.-
Entrega inmediata
CUOTAS DDE. $a 1.150.-
Contado $a 36.900.-

HELADERAS
1ra. Marca
totalmente en cuotas
desde $a 700.-
MOTONOVA S.A.
Alem 249 - Quilmes
Yatay 67 - Boulogne

La Jefa Justicialista Dialogó con Legisladores Peronistas

ISABEL ELOGIO A SENADORES

Saadi Dijo que la Reunión fue Trascendente

La ex presidenta María Martínez de Perón respaldó este mediodía la gestión desplegada hasta el presente por el bloque nacional de Senadores justicialistas y precisó que esa tarea "fue realizada con jerarquía".

La titular del justicialismo fijó esa posición durante el curso de una entrevista que se extendió por más de dos horas en el hotel donde se hospeda desde su regreso al país procedente de España.

Del encuentro no participaron los integrantes de la comisión de enlace.

Al término de la reunión el titular del bloque de senadores Vicente Saadi calificó de "trascendente" el diálogo con la ex presidenta y reveló que Isabel Perón ofrecerá una conferencia de prensa antes de su retorno a Madrid, aunque no precisó la fecha en que se concretaría ese diálogo.

● OTRAS REUNIONES

En tanto, María Estela Martínez de Perón comunicó en la víspera a los integrantes del Consejo Federal partidario la iniciativa de impulsar un frente nacional que defienda a la República de los enemigos internos y externos. El anuncio acerca de esa decisión lo hizo anoche el gobernador de Formosa, Floro Bogado, luego de entrevistarse con Isabel junto con otros dirigentes justicialistas. La ex presidenta recibió un detallado informe de la situación del peronismo en las distintas provincias.

"Lo que se está buscando —dijo, por su parte, el representante del consejo porteño, Juan Carlos Oneto— es la unidad del movimiento". La señora manifestó, con relación a los comicios del 30 de octubre pasado, que solo "hemos perdido una batalla", por lo que hay que prepararse para el futuro. Oneto aclaró que no se habló de la formación de un comando superior, "porque consideramos que las autoridades (del justicialismo) son las elegidas".

Al consultarse a Bogado en el sentido de si la unidad nacional significa la formación de un frente amplio, señaló: "Esa es la idea de la señora de Perón, idea que, por otra parte, ya fue lanzada por el general Perón en 1946, en 1952 y en 1973... porque es necesaria la unidad de las mayorías históricas con sentido nacional y cristiano, contra los enemigos del exterior y también del interior".

Por su parte, el dirigente bonaerense Herminio Iglesias, dijo que la señora de Perón "ha venido a lograr la unidad total del peronismo y a trabajar por la Patria, que la necesita".

Concretamente, Isabel Perón señaló su respeto por los cuerpos orgánicos del peronismo, elegidos en los comicios internos, y no impartió instrucciones acerca de la reorganización partidaria, tarea que corresponde a las autoridades de cada distrito. Asimismo, la señora enfatizó que "el peronismo no es colaboracionista" y que ella concurrió al diálogo con el gobierno para ponerse al servicio del país, porque lo entendía como una obligación histórica "de nuestro movimiento".

Sonriente, Isabel Perón estrecha la mano del senador Vicente Saadi, uno de sus más severos críticos dentro del peronismo, en la reunión de hoy con los legisladores.

● POSICION DE MENEM

El gobernador de La Rioja, Carlos Menem, reiteró que es partidario de "la modificación de la carta orgánica del justicialismo" mismo, "del voto directo de los afiliados". También ratificó que en las últimas elecciones se registraron, dentro del peronismo, errores en la conducción en la elección de hombres.

Afirmó que "la conducción del movimiento está a cargo de la señora de Perón y que le pese a muchos, el justicialismo va a terminar uniéndose, porque somos conscientes de la necesidad de nuestra unidad".

Asimismo, precisó que en el momento histórico que se vive, la República requiere armonía, la comprensión, el diálogo de todos los argentinos.

Ante una pregunta de si era un gobernador justicialista o alfonsinista, Menem respondió: "Soy un gobernador peronista.

● SUSPENDIDO

LA PLATA, 29 (De nuestro corresponsal).— El ministro de Gobierno de la Provincia de Buenos Aires, Juan Antonio Portesi, informó hace unos minutos que ha sido suspendido el diálogo con los representantes del Partido Intransigente, que estaba previsto para las 13.

El mismo ha sido postergado, sin que hayan dado razones para la interrupción, y nueva fecha para su realización.

Las conversaciones del gobernador y el ministro de Gobierno, proseguirán mañana a las 17 con la dirigencia del MID y ese mismo

ESQUER

Murió Custodio de Confianza de Perón

En la víspera dejó de existir el suboficial mayor (R) Juan Esquer, quien tuviera destacada actuación en la última visita del General Perón a la Argentina, dado que fue el jefe de su custodia. Sus restos fueron velados en la localidad de San Antonio de Padua, donde tenía su residencia y sepultados hoy n el cementerio de Libertad, en Merlo. Acompañaron el féretro familiares, allegados y aquellos suboficiales que integraron la custodia del ex mandatario. Con palabras emocionadas se efectuó la ceremonia del sepelio.

Esquer, estaba una década atrás en permanente contacto con el periodismo, en su calidad de jefe de la custodia de Perón. Desempeñó sus funciones con capacidad y dignidad. Muerto el jefe peronista, siguió al lado de Isabel Perón prestándole todo su apoyo.

DIRIGENTES RADICALES RECIBEN A LA CG

La Mesa Directiva de la Unión Cívica Radical —encabezada por su vicepresidente Víctor Martínez— recibirá hoy a la cúpula de la CGT, respondiendo a un pedido de entrevista formulado hace casi dos meses por la central obrera, en el marco de su programa de consultas orientado a confeccionar un plan nacional que contemple el interés de todos los sectores.

La entrevista tendrá lugar esta noche en la sede nacional del radicalismo, donde posteriormente la mesa partidaria permanecerá sesionando para considerar entre otras cuestiones la designación de las tres comisiones previstas por la carta orgánica y la polémica comisión de asesoramiento político, para luego trasladarse a la quinta de Olivos a efectos de reunirse con el presidente de la Nación, Raúl Alfonsín.

En este encuentro se continuará analizando el temario planteado en la anterior reunión realizada en Olivos el 26 de abril último en la que se consideró la situación existente en los distritos donde el radicalismo no logró imponerse en las elecciones del 30 de octubre, así como la constitución de comisiones asesoras del comité nacional. Según trascendió de medios partidarios, en este último aún continúan planteados distintos criterios respecto a la comisión de acción política que, de acuerdo con lo dispuesto por la carta orgánica debe integrarse con miembros del comité nacional, mientras que según otras opiniones podría tener el carácter de cuerpo asesor con la participación de representantes de las distintas líneas internas de la UCR, ocupen o no cargos en la dirección

DEBEMOS TONIFICAR NUESTRO ESPIRITU, AFIRMO ALFONSIN

MENDOZA, 29 (De nuestro corresponsal).— El presidente Raúl Alfonsín hizo un sereno llamamiento a todos los argentinos a "tonificar nuestro espíritu" y "enaltecernos en el recuerdo de gestas heroicas que supieron llevar adelante nuestros antepasados" a fin de "seguir ese ejemplo como el mejor homenaje que podemos realizar".

También destacó que el espíritu actual del Ejército es el mismo que alentó el Libertador General José de San Martín cuando inició su campaña que permitió la libertad de tres países del continente.

Alfonsín expresó esos conceptos al hablar hoy durante el acto central del 174 aniversario de la creación del Ejército Argentino, que se celebró en las proximidades del Parque General San Martín en presencia del titular del Arma, general Jorge Arguindegui, quien le precedió en el uso de la palabra.

En una improvisación de unos diez minutos, Alfonsín destacó el discurso previo de Arguindegui como "una lección de ética castrense" inspirada "sin dudas en la moral sanmartiniana".

Se refirió, luego, a la labor que debieron cumplir los integrantes del Ejército de Los Andes para llevar a cabo su misión libertadora y señaló que "sin duda, aquellos hombres padecieron, sufrieron y tuvieron que ingeniarse y apelar a la creatividad de muchos para poder realizar esta gesta gloriosa".

MERCADO DE CAMBIO

			COMPRADOR	VEN
100	Libras esterlinas	$a	5.993,51	6.0
100	Dólares estadounidenses	„	4.333,70	4.3
100	Francos franceses	„	513,54	5
100	Liras italianas	„	2,55	
100	Pesetas	„	27,95	
100	Marcos alemanes	„	1.564,40	1.5
100	Marcos finlandeses	„	744,53	7
100	Florines holandeses	„	1.404,99	1.4
100	Francos belgas fin.	„	76,40	
100	Francos belgas conv.	„	77,49	
100	Francos suizos	„	1.916,36	1.9
100	Yenes	„	18,68	
100	Dólares canadienses	„	3.345,18	3.3
100	Escudos portugueses	„	30,99	
100	Coronas danesas	„	431,20	4
100	Coronas noruegas	„	553,85	5
100	Coronas suecas	„	535,21	54
100	Chelines austríacos	„	224,92	22

EL DOLAR EN EL PARALELO

En el mercado paralelo el dólar cotizó a $a 65,50 para la compra y $a para la venta.

EN LAS AGENCIAS

Estas son las cotizaciones de las principales divisas registradas en las casas de cambio:

			COMPRA
1	Dólar	$a	42,70
100	Uruguayos	„	74,00
100	Cruzeiros	„	2,37
100	Pesetas	„	26,84
100	Pesetas	„	11,00
100	Guaraníes	„	1,06
100	Soles	„	2,45
100	Liras	„	33,55
100	Chilenos	„	1,00
100	Bolivianos	„	1.515,95
100	Marcos	„	57,46
1	Libra inglesa	„	493,04
100	Francos franceses	„	1.837,20
100	Francos suizos	„	73,39
100	Francos belgas	„	252,20
100	Bolívares	„	514,37
100	Coronas suecas	„	4.290,00
100	Dólares Bco. Nación, bill.	„	4.333,70
100	Dólares Bco. Nación, transf.	„	

BONEX

Al cierre de las operaciones del Mercado de Valores, el BONEX —Bono Externos— alcanzó la siguiente cotización: Serie 1980, $a 4.850; Serie 1981, $a 4.630 y Serie 1982, $a 5.000.

LAS VACACIONES

La Fecha Para las de Invierno

Las vacaciones invernales para todos los establecimientos escolares ubicados en la Capital Federal y el Gran Buenos Aires se extenderán del 9 al 20 de julio, según dispuso el Ministerio de Educación y Justicia, en tanto el resto del país tendrá su receso escolar entre el 23 de julio y el 3 de agosto.

La modificación del calendario escolar previsto para este año se concretó en consideración de una propuesta del Senado de la Nación, instándose en la norma legal a que las provincias y la Municipalidad de la Ciudad de Buenos Aires se adhieran al mismo criterio. En principio las vacaciones invernales se extendían del 16 al 27 de julio, pero la Cámara Alta propuso realizarlas en forma escalonada y en dos períodos con el objeto de permitir un mejor desplazamiento del movimiento turístico que se produce en esa época del año. Se fundamentó la solicitud en que nuestro país no cuenta con una infraestructura de transporte ni hotelera adecuados para absorber satisfactoriamente el enorme caudal de turistas.

SUSPENDEN EL REMATE DE LA CANCHA DE HURACAN

Fue suspendida la subasta del estadio del club Huracán, anunciada para el próximo 5 de julio, según confirmó esta tarde el juez de instrucción Eduardo Raúl Gerome.

El citado magistrado libró hoy un oficio al juez en lo comercial, doctor Marcelo Gebhardt, a fin de que se sirva ordenar, con caracter de urgente la suspensión de la subasta decretada en el caso de La Capital del Plata, S.C.C.L., contra el Club Atlético Huracán y otros.

El juez Gerome señaló que ante su juzgado se tramita una causa en la que representantes del club Huracán querellan a los directivos de la Sociedad Cooperativa de Crédito Limitada La Capital del Plata, imputándoles una presunta connivencia dolosa con los ex directivos Francisco Osvaldo de Santis y Julio García y el contratista Alberto Luconi, en el descuento de pagarés.

La misma fuente agregó que como consecuencia de la existencia de esa obligación, se sustanció en el Juzgado Comercial N° 11, a cargo del doctor Gebhardt, Secretaría 21, el juicio caratulado "La Capital del Plata, SCCL, contra el Club Atlético Huracán y otros, sobre ejecutivo".

Se Estrelló en Santa Fe con una Columna, por la Lluvia

CHOCO MICRO: 6 MUERTOS

También Otras Quince Personas Sufrieron Heridas

SANTA FE, 29 (De nuestro corresponsal).— Cuatro mujeres y dos hombres resultaron instantáneamente muertos, mientras que otras 15 personas recibieron heridas de gravedad al chocar espectacularmente el micro en que viajaban contra la columna de un puente elevadizo, a la altura del kilómetro 64 de la autopista Rosario - Santa Fe, en jurisdicción de la localidad de Monje. De acuerdo con los primeros informes policiales y de la empresa "La Internacional", que despachó el micro accidentado desde la Capital Federal con destino a Resistencia, el rodado salió de ruta como consecuencia del fortísimo viento y del mal estado de la cinta asfáltica debido a las últimas lluvias. La violencia del impacto fue tal, que testigos oculares del mismo aseguraron que el transporte se partió por la mitad al chocar contra la columna de cemento. El trágico episodio tuvo lugar a la 1.30 de hoy; los heridos fueron trasladados a hospitales del la zona de Monje y al nosocomio "Cullen" de esta capital, mientras que el conductor del vehículo, ileso, se encuentra detenido preventivamente lo mismo que su acompañante. Se ignora, hasta el momento de enviar este despacho, la cantidad de pasajeros que llevaba el micro, ya que a la cantidad inicial, que abordó el rodado en Buenos Aires, se sumaron viajeros en Rosario. El interno número 72 de la empresa "La Internacional", había salido a las 19.30 de la vsíspera de la terminal Retiro, en la Capital Federal.

Jorge Brasseur, chofer del micro, quien se halla arrestado.

● VIENTO ASESINO

El impresionante accidente que hizo que el ómnibus virtualmente quedara partido en dos con su lateral derecho totalmente arrancado, se registró a la 1,30 a la altura del cruce elevado de la ruta 65 sobre la autopista, en momentos que soplaba en la región un fuerte viento con ráfagas superiores a los cien kilómetros horarios y la banquina se encontraba en malas condiciones, por las intensas lluvias caídas en los últimos días.

De acuerdo a las primeras informaciones el ómnibus, interno 72 que había partido desde la terminal de Retiro, en la Capital Federal, con destino a Resistencia, en el Chaco, anoche a las 19,30, era conducido en el momento del accidente por Jorge Horacio Brasseur, quien llevaba como acompañante a Eduardo Alberto Pascual, ignorándose con exactitud el número de personas que componían el pasaje ya que buen número de ellas ascendió en Rosario.

De acuerdo a lo informado por la policía, el accidente se produjo en jurisdicción de Monje, a la altura del kilómetro 64 de la autopista Rosario - Santa Fe, presumiblemente porque el ómnibus mordió la banquina con una de sus ruedas, tornándose ingobernable para el conductor que no pudo impedir el impacto contra los pilares del puente.

Fuentes de la empresa de transportes, señalaron como presunta causante del accidente al fuerte viento reinante que "sacaba a los ómnibus de la ruta" y que había llevado al pesado vehículo hacia la banquina donde su conductor no lo pudo dominar.

Al momento de producirse el trágico accidente, según las fuentes informantes, el viento sobrepasaba los 100 kilómetros por hora. La ruta, además, se hallaba en malas condiciones por las lluvias

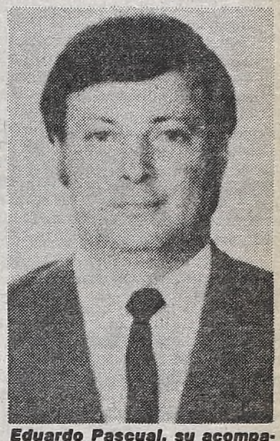

Eduardo Pascual, su acompañante, sufrió heridas graves.

NO IDENTIFICARON A LAS VICTIMAS

Esta mañana en las oficinas de la terminal de la empresa, en la Capital Federal, se adoptaron las medidas del caso, tras tomarse conocimiento del accidente.

Las primeras informaciones oficiales recibidas, si bien no dieron la identificación de las víctimas fatales, señalaron que cuatro eran del sexo femenino y dos del sexo masculino.

En cuanto a los heridos, en un total quince, las primeras curaciones fueron hechas en los Hospitales de la zona, (Monje-Barrancas) y tras disponerse las altas posibles, los restantes que demandan un cuidado mayor fueron derivados al Hospital Cullen, de Santa Fe.

En este último nosocomio eran atendidos, Oscar Gay y Liliana Ester Santángelo, residentes de las Garcitas (Chaco) y de la ciudad de Santa Fe, respectivamente.

Entre los pasajeros que sufrieron heridas leves y luego fueron dados de alta figuran el cabo de la Fuerza Aérea, Juan José Funes, de la Tercera Brigada (Reconquista), el matrimonio, Ruben Dedios y Mónica González Dedios, también oriundos de Reconquista, el gendarme Jorge Aníbal Varda, de San Justo (Santa Fe) José Oralle (Rosario), Carlos Alberto Pérez, de General Obligado (Santa Fe) y Virginia Bonazzola (Reconquista).

En cuanto al chofer, Jorge Horacio Brasseur, de 38 años, —que resultó ileso y se halla detenido preventivamente— se informó en la empresa que se trata de un conductor, con antigüedad y experiencia.

El acompañante, Eduardo A. Pascual, de 36 años, también tiene antigüedad en la empresa y los dos gozan de buen concepto.

El vehículo, interno 72 había partido de la Capital Federal, a las 19.30 de ayer, y del total de sus 48 asientos, —una unidad nueva— 23 estaban ocupadas y otros seis pasajeros, subieron en Rosario.

El micro, totalmente destrozado, tras estrellarse contra una columna en Santa Fe. Seis muertos y otras quince personas heridas.

Otra nota gráfica del micro que se estrelló contra una columna por la lluvia, ocasionando la muerte a seis personas. El conductor está arrestado. Parece que marchaba a excesiva velocidad.

CHOFER MURIO CARBONIZADO

El conductor de un automóvil Fiat 600 murió carbonizado al incendiarse su vehículo luego de protagonizar un triple choque con un ómnibus y una camioneta en la localidad de Claypole.

La víctima, identificada como Esteban Caravallo, comandaba su automóvil y al llegar a la esquina de Monteverde y Rosario de la mencionada localidad fue protagonista de una triple colisión con un micro de la empresa Cóndor, conducido por Horacio Pereira, y una camioneta Ford, a cargo de Oscar Silva.

De resultas del encontronazo explotó el tanque de nafta del vehículo menor y las llamas alcanzaron rápidamente el habitáculo, donde halló la muerte

● DENUNCIA

SAN MIGUEL DE TUCUMAN, 29 (De nuestro corresponsal).— La policía provincial investiga la grave denuncia hecha por la madre de una estudiante, según la cual se produjeron escándalos y actos de inmoralidad durante un baile que realizaron aquí alumnos de colegios

TENEMOS
TV COLOR
Ctdo. $a 30.000.-
Financiamos en 48 Cuotas
Cuotas de: $a 1.390.-
Int. anual vencido 60,1% t/financ $a 66.720
AV. ROLON 2272
Galería Néstor - Loc. 10
BOULOGNE (2½ cdra. Estac.)

EL TIEMPO

MINIMA: A las 11 horas **7°**

MAXIMA: 10° a las 0 hs. **Humedad:** 87%. **Pronóstico:** Cubierto, con algunas precipitaciones y muy frío.

Para que todo siga siendo Perkins
Repuestos legítimos
Perkins
El motor que supera al tiempo
Consulte ya con su Concesionario Oficial o al Centro de Información PERKINS (CEPA)
Moreno 584 - Piso 11. Tel.: 30-4445/4171/4666. Fábrica: Tel. 97-2650/2522/2553 Pcia. de Córdoba
CARRILLO PUB.

CASO ARATA: APRESAN

• Cayeron dos Autores Materiales y Otros Tres que Están Implicados

• Se Entregó al Juez el Jefe de la Banda que Ordenó Brutal Masacre

Jorge Alberto Assad, sindicado como cabecilla del grupo que asesinó a la familia Arata y a la doméstica Rosa Lezcano, se presentó esta tarde en Tribunales y quedó detenido en la alcaidía del Palacio de Justicia.

Con la detención de Assad, argentino, de 33 años, que fue acompañado por un abogado, están en prisión los tres principales responsables del cuádruple crimen ocurrido el 18 de julio de 1983, ya que anteriormente fueron apresados por la policía Jorge Rosas y Juan Carlos Rossi. Ayer, el delincuente no pudo ser detenido por la Policía Federal al fugarse de su guarida en Tacuarí al 1500, de esta capital. Assad, alías "El Turco", fue remitido ahora incomunicado a la alcaidía de Tribunales y será interrogado mañana por el juez Valdovino.

• CONFERENCIA DE PRENSA

En una conferencia de prensa realizada esta mañana en el microcine del Departamento Central de la Policía Federal, el director de Investigaciones, comisario general Miguel Angel Deguisa, informó al periodismo acerca del esclarecimiento de la muerte de la familia Arata y de su doméstica, cuádruple y salvaje crimen que en su momento conmocionó a la opinión pública.

El funcionario comenzó diciendo, tal como lo adelantara CRONICA, que el horrendo hecho de sangre no tenía implicancias políticas y que el robo había sido el móvil, a la vez que fue perpetrado por delincuentes comunes.

Dos de los autores materiales —señaló— están detenidos, tratándose de **Juan Carlos Rossi**, argentino, de 23 años, y **Jorge Rozas**, argentino, de 27. Asimismo, tres encubridores del hecho también se hallan a disposición de la justicia.

Señaló además, que se encuentran detenidos los encubridores, cuyos nombres son Miguel Melo da Silva, uruguayo de 33 años, Julio César Lococco, argentino de 22, y Alberto Antonio Alí, de 36 e igual nacionalidad.

También informó que se secuestraron elementos robados en la vivienda de la familia Arata y que el móvil del hecho ha sido el robo de 40.000 dólares que el jefe de la familia, JOrge Osvaldo Arata, iba a recibir por el pago de una finca.

Jorge Osvaldo Arata, su esposa Leonor Romero de Arata, la hija de ambos Mónica Arata y la empleada doméstica de la familia, Rosa Margarita Lescano, fueron trasladados desde su domicilio de la calle Puan 365, en el barrio de Caballito, el 19 de julio de 1983, hasta una vivienda en demolición situada en la calle Cramer 420, de Villa Sarmiento, en el oeste del Gran Buenos Aires. Allí, los cuerpos fueron incinerados. Virtualmente, fueron quemados estando aún con vida, por lo menos Arata, la hija y la doméstica, como expresión bestial de venganza de los malvivientes, que no pudieron apropiarse de los dólares que buscaban.

La hija de los Arata, médica, cuando nada presagiaba el asesinato.

Al cuádruple y salvaje suceso criminal se le quiso a través del tiempo, dar diversas connotaciones, pero la vida regular de la familia Arata fue desechando todas las presunciones en tal sentido y conformando, al mismo tiempo, un cuadro de misterio que aparecía como insondable, hasta que ahora se ha identificado a los autores y apresando a los mismos, con excepción, hasta el momento, del cerebro de la tenebrosa agrupación de asesinos.

Los detenidos prestaron esta mañana declaración ante el juez de Instrucción, doctor Eduardo Valdovinos, en el Palacio de los Tribunales.

• LA INVESTIGACION

CRONICA, que con carácter exclusivo ya había adelantado los pasos de la exitosa investigación policial, señaló que el "hilo" positivo se obtuvo cuando parecía que el cuádruple y horrendo asesinato iba a quedar impune. Durante una "razia" efectuada en la localidad de Alejandro Korn, se detuvo a uno de los autores materiales, Jorge Rozas, en una acción desarrollada por la policía bonaerense, en estrecho contacto con la Federal. Tras el apresamiento de Rozas, se logró el de los restantes miembros de la siniestra banda, con excepción, como se señala, del "cerebro" Assad. A éste se lo buscó anoche en la calle Tacuarí al 1500, en el barrio de San Telmo, pero al parecer pudo escapar

La familia masacrada tenía su domicilio en la calle Puán al 300, en el barrio de Caballito. Ocupaba una amplia casa de una planta, con cochera. Integraban el núcleo el ingeniero Arata, de 64 años; su esposa, Leonor Romero, de 62, diseñadora de modas; la hija del matrimonio, de profesión médica, Mónica Beatriz, de 28 años, y la empleada Rosa Lescano, de 23.

En la vivienda, se desempeñaban dos pintores, en trabajos de refacción. Uno oficiaba de contratista y el otro —su cuñado— trabajaba como ayudante. El ingeniero Arata le comentó en una oportunidad a éste que le parecía que el contratista había pedido una "suma exorbitante" para hacer el trabajo, a lo que el ayudante respondió: "En confianza... yo puedo hacerlo por la mitad", pero "mi cuñado no debe enterarse".

Así las cosas, Arata rescindió la operación y después encargó el trabajo al "cuñado", sin saber que esto iba a ser fatal para él y su familia. El sujeto en cuestión se apersonó con otros sujetos y reanudó la labor en la vivienda de la familia. Uno de estos sujetos se unió a la doméstica y así obtuvo la información de que los Arata poseían dólares y joyas de alto valor, por lo que comenzó a urdir el atraco.

El golpe, para apoderarse de los dólares, fue minuciosamente preparado, en una situación que era favorecida por el hecho de que el dueño de casa, el ingeniero Arata, se hallaba con una deficiencia física, a raíz de un accidente de tránsito.

La doméstica quedó embarazada, por sus relaciones con uno de los malvivientes, y así se llegó al día de actuar. Golpean al ingeniero Arata para que diga dónde están los dólares y las joyas y como el dueño de casa en ese momento no lo sabía (la esposa estaba al tanto) lo ataron y amordazaron. Lo mismo hicieron con la doméstica y con hija médica, cuando ésta llegó a la vivienda.

Procedieron a aguardar, entonces, el arribo de la señora de Arata, quien lo hizo a las 22 de esa terrible noche para la familia. La mujer resistió los golpes y la tortura que le hicieron al conectar a su cuerpo una línea de energía eléctrica, negándose a decir nada acerca de los dólares y joyas que había depositado, durante el mismo, día, en una institución bancaria.

Ante el fracaso, los malvivientes se enfurecieron. Uno ultimó a la señora de Arata estrangulándola con el mismo alambre utilizado para la conexión eléctrica. Después lo cargaron en el Taunus de la familia juntamente con dos televisores, un equipo de audio y un teléfono que era una verdadera obra de arte. Desaparecieron del barrio de Caballito, dirigiéndose por la calle Gaona hasta la finca en demolición, ubicada en jurisdicción de Morón, donde ya habían estado

Ya en ese lugar, colocaron a la médica Mónica Beatriz en el piso, en posición de cubito dorsal; la mucama sobre ella, en posición inversa, y después al matrimonio Arata. Lo rociaron abundantemente con nafta de alto octanaje y les prendieron fuego. Salvo la señora de Arata, ultimada como se explica en la casa de Caballito, los restantes, aún con vida, hallaron así una muerte verdaderamente horrenda.

Horacio Arata no ocultó que está asombrado.

UN HERMANO SORPRENDIDO

Horacio Arata: Pensé que era un Caso sin Solución

Las imprevisibles derivaciones que tomó ahora el espeluznante crimen de la familia Arata con las detenciones de dos de los asesinos y tres encubridores del horrendo genocidio, nos llevaron a conversar con Horacio Arata, único hermano vivo del ingeniero asesinado.

Visiblemente emocionado, Horacio Arata recibió a CRONICA en su domicilio de Almagro, y sus primeros conceptos fueron de agradecimiento a la gestión de la Policía Federal, ya que según expresó "tenía miedo de que este absurdo crimen quedara archivado para siempre en alguna secretaría de tribunales. Desde aquellos inolvidables días que me tocaron vivir hasta hoy, tuve la sensación en todo momento de que el caso iba a quedar en tinieblas. De tal manera —continuó— que al despertarme hoy y enterarme por la radio que los asesinos estaban presos, mi alegría fue indescriptible".

Envuelto aun en los halos de la "horrenda noche negra de la que todavía no pude salir", Horacio Arata dijo que "a pesar de que en todo momento viví sin poder apartarme de los fantasmas que regresaban siempre por mí corporizados en los cadáveres de mi familia, nunca seguí los vericuetos procesales del caso ni las pesquisas oficiales, ya que —añadió— a partir de las primeras informaciones que comenzó a dar la prensa, noté que este pavoroso suceso era tomado con absoluta frivolidad y sensacionalismo".

"Esta tendencia del periodismo llevó a que nunca más a partir de aquellos inolvidables días —prosiguió— comprara diarios. Siento un infinito asco por el periodismo y solo leo las secciones culturales de los días domingos".

Sumamente nervioso e inmerso en un estado de extrema ansiedad a medida que discurría el diálogo, Horacio Arata agregó que "por fin se confirma mi tesis. Yo siempre sostuve que los asesinos de mi hermano y su familia eran delincuentes comunes y que los móviles que hablaban de drogas, política y contrabando de armas eran producto de la fantasía perniciosa del periodismo".

Luego de recordar los inolvidables momentos que "viví al reconocer los restos de mi familia", Horacio Arata dijo que "ahora lo único que espero es que atrapen al asesino que quedó y para que con todas las confesiones que da informarse verazmente a la opinión pública sobre el verdadero móvil de esta masacre".

Arata quien reiteró que nunca volvió al domicilio de su hermano, sino ser cuando concurrió citado por el interviniente en la causa, afirmó que "yo siempre estuve seguro, sobre la situación pública de mi hermano... Nunca estuvo vinculado a ningún grupo delictivo dedicado al contrabando de armas ni de armas, ni tenía militancia política como se dijo reiteradamente todo momento y así se lo hice saber al juez —añadió— tuve la certeza de que había sido el vulgar robo el móvil

A BRUTALES ASESINOS

matrimonio Arata, la hija médica de ambos y la doméstica. Todos incinerados hace poco más de diez meses. Hoy cayeron sus asesinos.

Oscuros Interrogantes

Diversos interrogantes scita el descubrimiento de s asesinos de la familia Ara- por lo menos a la luz de las formaciones disponibles sta esta mañana.

En primer término, no apa- ce todavía suficientemente plicada la discordia entre "aparato del crimen" y los óviles de lo que ahora apa- ce como un "delito co- ún".

En efecto, si los asesinos erseguían hacerse con las atiosas joyas recibidas por matrimonio Arata y a tal fecto habían "copado" la vi- enda, ¿por qué razón llevan n los cuatro cuerpos para ncinerarlos en algún lugar el Gran Buenos Aires, con s consiguientes peligros e tan inútil operación en- añaba? ¿No habría basta- o con asesinarlos en la mis- a vivienda y desaparecer ego?

Por otra parte, ¿justificaba móvil de robo el asesinato los cuatro? Es cierto que pintor contratista, presun- to "cerebro", era conocido de los Arata. Pero en casos tales (y este no fue una excepción) el entregador conocido de la víctima no aparece en esce- na.

Estas preguntas adquieren particular relieve si se piensa que autorizadas fuentes poli- ciales admitieron en su mo- mento que se estaba en pre- sencia de un crimen perpe- trado por profesionales. Se llegó a hablar de un presunto "comando argelino" a cargo de la operación. La incinera- ción de los cuerpos (algunos de ellos aún vivos), por su macabra espectacularidad, enteramente gratuita desde el punto de vista práctico, da más bien a entender una ven- ganza "ejemplificadora", co- mo las que se ejecutan entre bandas rivales, narcotrafi- cantes, grupos terroristas, etcétera.

Por lo demás, si el móvil era el robo orientado hacia las joyas, pero éstas no se en- contraban en el domicilio de las víctimas, lógico hubiera sido que los criminales des- valijaran la vivienda, lo que no ocurrió, ya que solo desa- parecieron del lugar los tele- visores y el famoso teléfono.

Además, las versiones su- ministradas tampoco acla- ran qué relación guardan el crimen y sus autores con la reciente profanación en San- tiago del Estero del ataúd con los restos de la empleada doméstica. ¿Por qué simples delincuentes comunes recu- rrieron a esto? ¿Qué busca- ban?

Los interrogantes se orien- tan también a preguntar cómo simples delincuentes co- munes, por profesionales que fueran, pudieron eludir las investigaciones durante casi un año, luego de cometer un delito de tales caracterís- ticas y en los lugares en que fue ejecutado, en los que presu- miblemente algún testigo circunstancial puede haber visto u oído algo. Se agrega a ello el cerrado hermetismo que mantuvieron los familia- res y amigos.

El Taunus de la familia, incendiado por los asesinos: ¿por qué?

e lo poco que quedó. Auto de Mónica Arata.

Vecino de los Arata: asesinos las pagarán.

En esta casa se refugiaba el "cerebro".

AL FIN: UN TIPO QUE TODO LO PODRA

BARCELONA, España, 29 (AFP).— Un hombre de 53 años, que sufría de impotencia orgánica, ha sido el primer receptor en Cataluña de un pene hinchable en una operación llevada a cabo en una clínica de Barcelona, informan fuentes médicas.

La operación resultó particularmente compleja ya que la prótesis dispone de un sistema propio de erección, y puede ser movilizada a voluntad consiguiendo así erecciones y períodos de flacidez, según voluntad del paciente.

Según declaró el médico que realizó la intervención, doctor Ramón Serrate, este sistema es el mas parecido al natural ya que se apoya en la misma fórmula de una aprensión de sangre en el pene. La sangre se sustituye por 65 centímetros cúbicos de líquido.

TV COLOR
Ctdo. $a 30.000.-
Compralo en 48 Cuotas fijas de
$a 1.390.-
int. a venc. 60,1% t/financiera 66 720
COSQUIN 24
Frente Estación Liniers

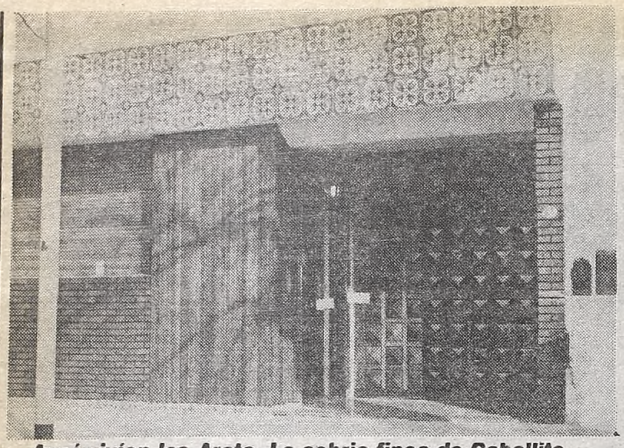

Aquí vivían los Arata. La sobria finca de Caballito.

Incinerados en casa demolida.

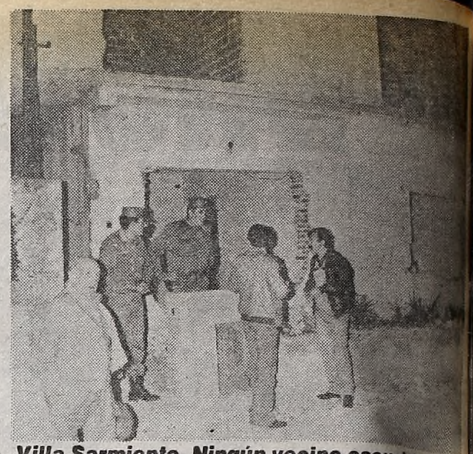

Villa Sarmiento. Ningún vecino escuchó nada.

JUSTICIA A 10 MESES

LO CONFUNDIERON HASTA VERPLAETSEN

La vastedad del crimen desborda a menudo los estrechos cauces de la teoría, lo que quedó demostrado una vez más con el caso Arata. Como recordará el lector, las especulaciones más firmes que se hacían en torno al espeluznante asesinato, apuntaban a la supuesta profesionalidad de los autores. Ni el propio jefe de la policía bonaerense de entonces, el general (R) Fernando Verplaetsen, se sustrajo a la tentación de decir que se trataba de "un trabajo altamente profesionalizado", a tal punto de asegurar que quienes lo realizaron "no son delincuentes primarios, sino que son, en fin, profesionales del crimen". Podría pensarse, en este caso, que por tratarse de un militar puesto a mandar a la policía, el error se explica, como se explican del mismo modo los errores cometidos por los militares que se apoderaron de todos los resortes de la función pública a partir de 1976. Pero muchos policías de carrera, estudiosos y responsables, también se equivocaron.

No faltaron los detectives que pusieron en circulación la teoría del comando argelino, y la sucedánea del fósforo líquido, que se relacionaba con la precedente por el hecho de que esa sustancia provenía del extranjero, más precisamente de Argelia.

• Surgió la luz Entre las Cenizas del Misterioso Cuádruple Asesinato; sin Connotaciones Políticas

Durante diez meses y ocho días, el **"Caso Arata"** pareció condenado al olvido, a pesar de las intensas pesquisas que —desde el descubrimiento de los cuatro cadáveres pertenecientes a **Jorge Osvaldo Arata**, su esposa **Leonor Romero**, su hija **Mónica Beatriz** y la empleada doméstica **Rosa Lescano**— se estaban realizando. Un caso dificilísimo, **"totalmente atípico"**, como lo tildaría poco después el entonces subjefe de la Policía de la Provincia de Buenos Aires, comisario **Jorge Menéndez**, quien afirmó que **"hacía muchos años que no nos encontrábamos con un hecho de esta naturaleza"**. Al respecto, conveniente es realizar una especie de "raconto" sobre lo acontecido desde el momento de descubrirse los cadáveres de las víctimas de este despiadado suceso.

● MANIATADOS Y QUEMADOS

Un macabro hallazgo se produjo exactamente el miércoles 20 de julio de 1983 en el interior de una demolición, en la vecina localidad de Morón. Maniatados, amordazados y con inconfundibles signos de haber sido quemados vivos, estaban los cuerpos de las víctimas. El hombre, de 64 años, era ingeniero civil; su esposa, de 62, diseñadora de modas y la hija, de 28, médica. La empleada doméstica tenía, a su vez, 23 años.

Los vecinos de la finca en demolición, ubicada en el Barrio de Villa Sarmiento en Morón, afirmaron no haber escuchado nada y tampoco presenciado "movimientos raros". El caso es que los cuerpos fueron descubiertos por una cuadrilla de trabajadores viales, quienes comprobaron que habían sido calcinados con el propósito de retardar sus identificaciones, circunstancia que fue constatada posteriormente por un comunicado policial que expresaba escuetamente que **"las víctimas no presentaban heridas de armas de fuego ni de arma blanca y que el deceso se habría producido —en principio— por las múltiples quemaduras sufridas"**.

● SIN CONNOTACIONES POLITICAS

El parte policial indicaba —asimismo— que **"conforme a la información suministrada por un familiar directo de los occisos, no se le asignaba al hecho de marras connotaciones políticas, religiosas o gremiales"**. Así las cosas, el juez de Primera Instancia en lo Criminal de Instrucción, doctor **Luis Baldovinos** —a la sazón instructor del sumario en el ámbito capitalino en razón del domicilio de las víctimas— ordenó diversos peritajes, en tanto que en la provincia —donde se hallaron los cadáveres— las actuaciones eran llevadas por el juez en lo Penal de Morón, doctor **Roberto Grispo**, bajo la carátula de "cuádruple homicidio".

Ningún rincón de la finca de la calle Pu[illegible] 387, en la que habitaba la familia, quedó sin revisar. Peritos de la División Fotografía y de la División Rastreos de la Policía Federal, trabajaron incansablemente en presencia de uno de los hermanos de la víctima, de nombre **Horacio** quien, en repetidas oportunidades, declaró que la casa de su hermano se encontraba **"en perfecto orden"**, impresión que coincidentemente expresarían poco más tarde los investigadores que fueron consultados.

Sin embargo, el perte de la policía bonaerense —que lleva el grueso de la investigación en el ámbito provincial, por haber sido en él donde, repetimos, fueron hallados los cadáveres y, presumiblemente, se ejecutaron los crímenes—, contradijo aquellas aseveraciones, al aseverar rotundamente que en el interior de la casa, se había **"comprobado un evidente desorden"**, versión que habría de ser confirmada horas después.

Fue precisamente esta última versión la que llevó al hermano de la víctima a presentarse en la comisaría de Morón, para intentar el reconocimiento de los cuatro cadáveres, de cuyo hallazgo se enteró por versiones periodísticas. Horacio identificó a su hermano a raíz de una prótesis que éste tenía en su pierna derecha, como consecuencia de un accidente de tránsito sufrido tiempo atrás. Pos[illegible]

UNO DE LOS JUECES ROMPE EL SILENCIO

El juez Grispo: el hecho quedó esclarecido.

Grispo Revela los Pasos Seguidos en el Esclarecimiento

"El caso Arata fue totalmente esclarecido". Así lo confirmó ayer por la noche a CRONICA el juez **Roberto Grispo**, a cargo del Juzgado Penal N° 6 de Morón, quien tuvo en sus manos (juntamente con el juez Eduardo Valdovinos, de Capital Federal) la investigación del hecho.

Para confirmar versiones que comenzaron a circular durante la tarde de ayer sobre la detención de los autores del horrible crimen de la familia Arata, CRONICA, en forma exclusiva se apersonó en el Juzgado Penal N° 6 de Morón. Allí ratificamos la especie al tiempo que el juez nos suministró algunos detalles de la investigación.

"Juntamente con el doctor Valdovinos iniciamos una investigación paralela para determinar si los autores del robo en el domicilio de los Arata y su posterior secuestro, que se concretó en Capital Federal, estaba relacionado con la aparición de restos quemados en jurisdicción de la provincia de Buenos Aires, más precisamente, Villa Sarmiento", comenzó explicando Grispo.

Todo se desarrollaba dentro de los parámetros de la justicia y la constante actividad de la División Homicidios de la Policía Federal **"El día 25 de Mayo recibí un exhorto del doctor Valdovinos para que la Federal pudiera intervenir en mi jurisdicción. Desde luego accedí. Fue entonces cuando la labor policial comenzó a dar sus frutos"**.

Al concretarse la detención de algunos de los supuestos autores del crimen, y éste quedar esclarecido, el doctor Grispo se declaró incompetente (ya que el delito se produjo fuera de su jurisdicción) pasando todas sus actuaciones sumariales a Valdovinos. Su intervención en el caso, sin embargo, fue importantísima para facilitar la labor de los investigadores que dieron en el nudo de la cuestión cuando un detenido circunstancialmente en la Regional de San Martín suministró la identidad y domicilios de los presuntos autores del **"caso Arata"**.

Cabe señalar que la mayoría de las detenciones se produjeron en el Gran Buenos Aires y anoche —de acuerdo a la información que tenía el titular del Juzgado Penal Número 6 de Morón—.

"Fueron tres días (entre el 25 y 28) de constante actividad policial, mientras Valdovinos y yo manteníamos contacto permanentemente ante la seguridad de la dilucidación del "caso Arata" advirtió el juez de Morón.

Por **"una cuestión de é[illegible]ca"**, el doctor Grispo se neg[illegible] a dar los nombres de los det[illegible]nidos y su cantidad, ya q[illegible] toda la actuación está ah[illegible] en jurisdicción del Tribu[illegible] de Capital Federal.

TV COLOR
TOTALMENTE EN CUOTAS
Sin adicionales
TODAS LAS MARCAS
Desde $a 1.150.- por mes
MOTO LINIERS
Rivadavia 11732 - 1er. Piso
en "EL CLASICO"

UN AGRAVIO POST MORTEM: VIOLARON LA TUMBA

Si algo faltaba para hacer aún más siniestro y tortuoso el caso Arata, en agosto de 1983, desconocidos que aparentemente habrían sido vistos por algunos testigos, violaron la tumba de la empleada doméstica Rosa Lezcano, en Santiago del Estero, a donde habían sido llevados los restos de la muchacha.

Cuatro individuos que se desplazaban en una ambulancia —según los testimonios recogidos en el lugar, un desierto paraje santiagueño—, se internaron sigilosamente en el cementerio local y revisaron la tumba de Rosa Lezcano. Quienes aseguraron haber visto la incursión nocturna de los profanadores, dijeron que éstos solo revisaron la tumba pero sin retirar nada de ella, lo que por supuesto dificultó la comprensión del hecho, aumentando su naturaleza de por sí siniestra y macabra.

Pasada la conmoción, el episodio se sumergió en el olvido, quedando como una incógnita más en las muchas y mayores incógnitas del caso Arata.

Este es un detalle más que habla de lo mucho que fue el caso Arata, ahora completamente diluido por la policía y cuyas revelaciones conmueven por su ferocidad a la opinión pública.

Fér etros con restos de los Arata en la Chacarita.

La última morada que parecía sepultar todo.

Amigas y una profunda impresión.

DE HORRENDA MASACRE

In Duda es uno de los Hechos ás Tétricos de la Criminalidad

te, y no sin reiterar que su hermano
a ningún tipo de actividad política,
o de otro tipo", manifestó ignorar
rueden haber sido los móviles del ho-
cuádruple asesinato.

nbre afirmó haber visto por última
l hermano en la noche del lunes 18 de
ecinos del lugar dijeron haber visto
a familia el día martes. Otro detalle
nte, era que los dos automóviles de la
—un Ford Taunus y otro Citroen— se
aron en la cochera del edificio de una

casa, en tanto, los policías advirtieron
de varios objetos de valor, entre ellos
visores y otros artículos electrónicos,
ese momento llegó a pensarse de que
inos habían provocado el desorden
ular un robo y que el crimen podría
er a motivaciones políticas o tener
notaciones aun más delicadas. In-
llegó a especular que en el espeluz-
isodio podrían haber participado ex-
s. Pero a pesar de las arduas e inínte-
as investigaciones que se realizaban,
mantenía en la más oscura de las
oras. Nada en claro.

rmadrugada del 24 de julio, la Unidad
al de Morón confirmó una versión que
temente circulaba, en el sentido de
de los automóviles de la familia —el

Taunus— había sido hallado totalmente incinerado, en la Ruta Provincial 23 y la prolongación de la calle Isabel la Católica. El rodado, que llevaba la patente C-1.075.102, había sido destruido totalmente por las llamas y, según testimonios de vecinos del lugar, una zona de quintas surcada por el arroyo Las Catonas, entre los restos del vehículo habían sido hallados, también, los dos televisores y el equipo de audio que habían faltado de la finca de la calle Puán, así como también una antigua máquina de escribir.

Sin embargo el hallazgo —pese a haber sido sumamente importante— poco y nada aportó a la investigación. La notoria calcinación de cada centímetro de chapa y del interior del rodado, habían echado por tierra con las esperanzas de obtener alguna huella dactilar que pudiera permitir una aproximación a los feroces autores del cuádruple asesinato. En una palabra, la investigación no avanzaba más de lo que aquí se reseñó. O, al menos, esa era la impresión generalizada, ya que la parquedad y reticencia tanto de las autoridades policiales como judiciales, tendieron una cortina inexpugnable en torno de este delicadísimo asunto, que ahora ha vuelto a un primer plano. El azar suele ser aliado de lo bueno y de lo malo. En este caso, obró en favor de un esclarecimiento del que ya se dudaba. De un hecho que el tiempo hacía pasar al olvido.

LA ACUSACION DE KELLY A GORDON Y PALADINO, EN UN CONO DE SOMBRAS

A raíz del resultado de las investigaciones policiales relativas al múltiple asesinato de los Arata y su empleada doméstica, quedarían desvirtuadas las acusaciones formuladas por el polémico ex dirigente nacionalista Guillermo Patricio Kelly, quien oportunamente vinculó el terrible crimen con las actividades terroristas del grupo encabezado por Aníbal Gordon. Kelly también involucró en aquellos siniestros acontecimientos al general (R) Otto Paladino, y a un abogado pariente suyo quien —según el denunciante— en los días previos al golpe en la finca de la calle Puán, habría consumado una operación inmobiliaria.

● **PRESUNCIONES**

Las declaraciones de Kelly sobre la presunta intervención de Aníbal Gordon en el caso Arata, fueron conocidas en agosto de 1983, luego del secuestro de que fuera objeto. Entonces, Kelly aseguró que la camioneta en que lo habían metido sus captores, era la misma que habían utilizado los asesinos de los Arata, para trasladar a sus víctimas hasta la vivienda abandonada, en Morón, donde procedieron a quemarlas vivas.

● **CONJETURAS**

Con la detención de Aníbal Gordon y su hijo, en Córdoba, meses después, se presumió que la investigación del caso tendría una nueva vertiente, pero desde entonces no hubo información oficial sobre el tema.

Por otro lado, en aquellos días de febriles conjeturas relativas al esclarecimiento del cuádruple homicidio, un vocero policial intentó establecer nexo entre el caso Arata y el doble homicidio de la pareja formada por el joven play boy Zamboni y su bella amante, ocurrido poco antes, y que enseguida fue investigado como una "vendetta" del ambiente de traficantes de oro. La conjetura, se basaba en que tanto los asesinos de la pareja como los de la familia Arata, habrían procedido con profesionalismo.

Sin embargo, el resultado de la investigación que se considera exitosa, habla de un asesinato insólitamente cruel, ejecutado por delincuentes comunes, con el solo propósito de robo. Se derrumbarían, pues, tanto las especulaciones de Kelly, sobre la conexión Gordon —abogado de Paladino— caso Arata, como las que aquel detective que creyó ver en este último una réplica, aumentada no sin horror, del caso Zamboni.

PRISION PERPETUA A "PACHA"

pable por el Brutal Crimen de la Joven Silvia Cicconi; se Cerró Estremecedor Caso

DEL PLATA, (De nuestro corres-
— **El único detenido e imputado por
de crimen de la estudiante Silvia An-
ricconi, de 17 años, ocurrido en esta
el 27 de agosto de 1981, Fernando Sa-
Pérez, (a) Pachamé o Pacha**, fue con-
hoy a la pena de reclusión perpetua
esoría por tiempo indeterminado en
o. La joven fue brutalmente asesina-
ñaladas.

egistrado interviniente en la causa,
Bernardo René Fissore, titular del
Número 2, dictó la sentencia, que
ocida en horas de esta tarde.
**el fallo en cuestión, Pérez fue encon-
lpable del hecho aludido —suceso
movió al país— y lo encuadró en la
elictiva de homicidio calificado y
m.**

egarmente conocido por "Pacha" se
ulpable en varias oportunidades tras
nido el 19 de febrero de 1982 en inme-
es de la terminal ferroviaria. En otras
es alegó su inocencia, pero lo cierto es
alojado en la cárcel de Batan, en el
ro 11 de la Ruta 88, camino a Neco-
os 45 años, Pérez era un hombre ven-
la vida y el alcohol. Todos esos ingre-
fueron moldeando un carácter suma-
rascible que se exacerbaba cada vez
a. Su presencia en la zona era notoria
ando fue apresado, abría y cerraba
de taxis frente a la estación.

La fría tarde del miércoles 26 de agosto de 1981, Silvia Angélica Cicconi, de 17 años, concurrió, como lo hacía habitualmente, a las clases regulares del Instituto Santa Cecilia, de esta ciudad, donde completaba su quinto año de estudios secundarios. Como actividades prácticas de ese día, Silvia efectuó diversos números de gimnasia, se despidió de sus compañeros y emprendió la vuelta al hogar. Los Cicconi— gente de buen pasar y con aspiraciones de progreso— regenteaban el restaurante "Nueva Italia", situado precisamente en inmediaciones de la estación ferroviaria y en donde además vivían, siendo también propietarios del café **"Medieval"**, que habían inaugurado poco antes en un bonito local de Salta, entre Moreno y Bolívar.

Al caer la noche, arribó a "Nueva Italia" el novio de la joven, **Pablo Mazzei**, de 25 años, con quien la muchacha mantenía relaciones desde cinco meses atrás y que había sido bien recibido por **Rubén Cicconi y Adela Constantini de Cicconi**, padres de Silvia. Tanto fue así que Mazzei era socio de Cicconi en la explotación de "Medieval".

Aproximadamente a las 21 de ese día, la familia Cicconi se reunió en torno de una bien servida mesa y cenó opíparamente. Tras una muy pequeña sobremesa, a don Rubén se le ocurrió que podrían ir a tomar café hasta "Medieval" y, de paso, llevar algunos alimentos al personal. **"Un buen cafecito no nos vendría mal, ¿no es cierto...?**, atinó a decir el jefe de la familia. Doña Adela y el joven Pablo aceptaron de inmediato, pero Silvia, que parecía algo cansada, no aceptó la invitación. **"No quiero que se ofendan —dijo—, pero preferiría irme a dormir temprano. Mañana tengo un examen bastante difícil y desearía repasar lo estudiado para no terminar haciendo un papelón".**

De inmediato, Silvia se levantó de la mesa, se higienizó y se introdujo en su habitación. Luego encendió un pequeño televisor y vio un programa. A las 22.30, la madre ingresó al dormitorio para despedirse de su hija. La encontró sumida en profundo sueño y, sin despertarla, le dio un beso en la frente.

Don Rubén, mientras ponía en marcha el automóvil, recorrió todas las dependencias de la casa con el fin de asegurarse que todas las puertas y ventanas estuvieran cerradas. Luego, junto a su esposa y futuro yerno, emprendieron el corto viaje hasta "Medieval".

Ya en la madrugada del 27 de agosto —exactamente a las dos— los Cicconi retornaron a su hogar. Don Rubén fue a guardar el coche y su esposa a arropar a su hija, dada la baja temperatura reinante. gsin embargo, cuando la mujer ingresó al dormitorio se encontró con un cuadro enloquecedor: la sangre todo lo cubría, mientras su hija —un guiñapo cubierto con ropas íntimas—, exhibía, clavado en medio del pecho, un cuchillo.

Vencido, sin comprender todavía cómo había podido llegar hasta allí, Rubén Cicconi efectuó personalmente la denuncia en la seccional cuarta. El médico forense constató personalmente la saña feroz con que había actuado el criminal. Toda Mar del Plata —y luego el país— se vieron conmovidos por este caso que nunca perdió ni interés ni tragedia. Por último, entre varios sospechosos que eran detenidos, indagados y vueltos a las tenebrosas brumas de sus vidas, el 19 de febrero de 1982 fue detenido Fernando Saturnino Pérez. Parecía un hombre de sesenta años, pero tenía quince menos. Se efectuó una pormenorizada reconstrucción de los hechos en el local de Avenida Luro al 4600. Dos meses después "Pachamé" admitió su culpabilidad en el hecho y aludía a la existencia de cómplices. Luego se retractó. En sucesivas declaraciones inculpó a otro vagabundo —**Antonio Oscar Rivero,** detenido en Olavarría— como "cómplice" en el excecrable episodio.

Según las investigaciones efectuadas entonces **"Pérez halló a la joven durmiendo, se abalanzó sobre ella, la ató con sus propias medias y la violó salvajemente. Luego, por temor a que ella lo delatara la asesinó.**

En abril de 1982, fue detenido, en Concordia, **Joaquín Ricardo Portino,** de 29 años, quien espontáneamente se confesó autor de la muerte de Silvia. Luego se comprobó que no era cierto y que solo se trataba de un típico caso de mitomanía. Ahora, con la sentencia dictada por el doctor Fissore, pareciera que el telón hubiese caído finalmente.

RIGE LA TREGUA CON GUERRILLEROS EN COLOMBIA

BOGOTA, 29 (EFE).— La tregua iniciada ayer en el país entre el ejército y los guerrilleros de las "Fuerzas Armadas Revolucionarias de Colombia" (FARC) ha sido cumplida totalmente.

Las órdenes impartidas por el presidente Belisario Bentacur desde el palacio de Nariño y por el dirigente de las "FARC", Manuel Marulanda Vélez, "Tirofijo", desde las montañas de Colombia, fueron acatadas por los dos frentes.

Mientras en la cadena de televisión nacional se leían los comunicados correspondientes al cese del fuego, precisamente a las cero horas de Colombia (5.00 GMT) una salva de balas de fusil marcaba el inicio de la tregua en el monte.

Manuel Marulanda habló a la emisora de radio "Caracol" desde el lugar donde pasó su primer día sin fusil, después de 30 años de empuñarlo.

"Tirofijo" dijo desde algún lugar del este del país que su organización no tiene un solo secuestrado en el país, y aseguró que grupos como el denominado "Ricardo Franco", que en los últimos meses ha realizado incursiones armadas en nombre de las "FARC", no tienen nada que ver con su movimiento.

"Si la tregua tiene éxito en un año se firmará con el gobierno el documento definitivo de la paz", afirmó "Tirofijo".

A fines de año, los integrantes de las "FARC" organizarán un nuevo partido político para sumarse a uno de los que existen en la actualidad, añadió el dirigente guerrillero.

RATIFICAN COMICIO

UN LIDER COLORADO SE OPONE A LA MODIFICACION POR DECRETO

MONTEVIDEO, 29 (De nuestro enviado especial).— El doctor Enrique E. Tarigo, miembro de la Mesa Ejecutiva del Partido Colorado e integrante de la fórmula presidencial para las elecciones por el Partido Colorado junto al doctor Julio María Sanguinetti, dijo a CRONICA que las constituciones no se pueden modificar por decretos, que su entidad partidaria, propuso la ampliación de la comisión interpartidaria con representantes de los organismos empresariales laborales, que las afirmaciones del señor Ferreira Aldunate son siempre ampulosas y que no pecan por modestia, que además se ha convertido en un mito ideológico que no sufre ninguno de los desgastes que sufren los hombres que día a día están peleando en la difícil realidad uruguaya. He aquí la entrevista.

—¿Cómo ve usted la situación política actual en el Uruguay?

—La situación política actual en Uruguay está enmarcada en dos grandes temas: por un lado el borrador que los militares entregaron a los representantes de los partidos políticos rehabilitados y por otro la recolección de firmas que está realizando el Partido Nacional para mediante un plebiscito, juzgar todos los actos institucionales del país. Esta recolección de firmas tiene a juicio de los restantes partidos políticos que no han adherido a esta tarea de movilización, el inconveniente de que va a ser prácticamente imposible que llegue a feliz culminación. Las Fuerzas Armadas ya han anunciado que no van a permitir que se plebisciten los actos institucionales, y con un mínimo de realismo hay que considerar que ningún gobierno de facto en el mundo ha permitido nunca que se plebisciten sus arbitrariedades. Si fuera así, si pudieran plebiscitarse los gobiernos de facto, ellos no existirían o apenas por un tiempo muy corto. De modo que toda esta labor es un esfuerzo inútil, algo utópico, es claro que el plebiscito es un instituto democrático, pero como tal funciona en las democracias.

En otro gran tema, decía, es el borrador que han presentado las Fuerzas Armadas. Un borrador que tiene una primera objeción de plano, de procedimiento, pues se propone una reforma de la Constitución a realizarse de común acuerdo con los partidos políticos y las Fuerzas Armadas. A nosotros nos parece que los partidos políticos no podemos reformar por nosotros mismos la Constitución. Si lo hiciéramos estaríamos incurriendo en el mismo defecto, en el mismo vicio, en el mismo pecado, en el mismo delito que incurrieron las Fuerzas Armadas al conculcar la Constitución.

Nuevo Comandante del Ejército de Uruguay Expresó Deseo Democrático

MONTEVIDEO, 29 (AP).— El general Hugo Medina fue designado anoche nuevo comandante en jefe del Ejército.

Medina, considerado como exponente de la línea dura militar, era el general más antiguo que seguía al actual comandante teniente general Pedro Aranco quien pasará a retiro reglamentariamente el 7 de junio.

La elección fue hecha entre los 15 generales del Ejército y fue aprobó por unanimidad, dijo Aranco a los periodistas.

Tras su designación y luego de saludar al presidente Gregorio Alvarez, Medina dijo ser "tremendamente consciente de lo que significa asumir la conducción del Ejército en estas circunstancias".

"Mi deseo es que el Ejército salga bien y se llegue a elecciones en paz y con acuerdo previo (con los partidos habilitados) y que exista una conducción democrática del país sobre bases razonables que nos permitan (a los militares) sentirnos seguros de nuestra función y de nosotros mismos".

Medina, un ferviente anticomunista de 54 años, perteneciente al arma de Caballería, ascendió a general en 1979 y tres años después fue designado jefe de la División Ejército Tres con jurisdicción sobre la zona norte del país, cargo que tiene actualmente.

Su ascenso a la comandancia del Ejército no sorprendió a la dirigencia política uruguaya. "Tanto éste como los cambios anteriores de mandos militares no provocarán cambios de importancia en el futuro político", dijo el dirigente del Partido Nacional (Blanco) Gonzalo Aguirre.

GRAVE ADVERTENCIA IRANI POR GUERRA EN EL GOLFO

ABU DHABI, 29 (UPI).— Irán advirtió a los demás países vecinos del golfo Pérsico que se mantengan al margen de su guerra.

En un discurso ayer ante el Parlamento de Irán, el presidente Ali Khamenei advirtió a los estados del golfo que no interfieran en la guerra con Irak.

"Nosotros no esperamos asistencias más que de Dios y nuestra nación, pero advertimos a los estados del golfo que permanezcan no alineados en esta guerra, porque de lo contrario deberán afrontar las consecuencias", declaró Khamenei según radio Teherán.

Por lo menos 60 buques tanque están anclados frente a Abu Dhabi y otros puertos del sur del golfo a la espera de instrucciones para ingresar a la zona de guerra.

Mientras unos 500.000 efectivos de Irán estarían concentrados en la zona fronteriza con Irak para una gran ofensiva terrestre, los países musulmanes sopesaban su capacidad y disposición para participar en una propuesta fuerza de paz que sería apostada a lo largo de la frontera con los dos beligerantes.

La organización de la Conferencia Islámica, que integran 45 países, anunció que sus dirigentes se reunirán en Arabia Saudita el 9 y 10 de junio para discutir la formación de tal fuerza de paz para detener la lucha.

El gobierno de Estados Unidos se comprometió a asistir a cualquier país árabe del golfo en el mantenimiento de sus rutas petroleras por el estrecho de Ormuz, al sur del golfo.

Pero la embajadora ante las Naciones Unidas, Jeane Kirkpatrick reiteró en una conferencia de prensa en Singapur que la posición de Washington es que "no hay perspectivas" de una intervención

YANQUIS DAN PODEROSOS MISILES A LOS SAUDITAS

WASHINGTON, 29 (UPI).— El presidente Ronald Reagan aprobó la entrega de 400 misiles antiaéreos Stinger a Arabia Saudita para aumentar las defensas de sus instalaciones petroleras y algunos de los proyectiles ya fueron enviados desde Estados Unidos, dijeron anoche funcionarios del gobierno.

El gobierno anunció la semana pasada su intención de arrendar 200 de estos misiles a los sauditas, pero los funcionarios indicaron que Reagan aprobó el envío de 400 misiles.

Según los funcionarios hoy se haría un anuncio formal sobre el suministro de los proyectiles.

El gobierno actuó con premura debido a las preocupaciones por el aumento de las tensiones en el Golfo Pérsico y los ataques de Irán e Irak sobre buques tanques petroleros.

Los funcionarios dijeron que algunos de los misiles y las rampas de lanzamiento ya están en ruta a Arabia Saudita, pero no indicaron si se completó el envío.

La Casa Blanca ha actuado con extrema reserva en esta transferencia de armamentos.

Anoche los funcionarios explicaron que se requería el secreto por las preocupaciones acerca de posibles ataques terroristas israelíes, pero no dieron más detalles.

El gobierno de Israel protestó contra esta transferencia por temor que los proyectiles que se disparan con un arma tipo bazuca puedan caer en manos de terroristas.

El gobierno había propuesto la venta de 1.600 stingers a los sauditas meses atrás, pero tuvo que retirar la idea en marzo después que Irán presentó sus quejas y surgió una fuerte oposición en el Congreso.

EN OEA SE CUIDAN DESPUES DE ORFILA

WASHINGTON, 29 (EFE).— A menos de un mes de la instalación del nuevo secretario general de la OEA, el Consejo Permanente de la misma estudia la introducción de mayores controles, para evitar las irregularidades administrativas cometidas por Alejandro Orfila.

El Consejo Permanente, integrado por los embajadores acreditados ante la organización y convertido en comisión general, se reune hoy nuevamente para continuar con el debate del informe sobre el último tramo de la administración de Orfila.

La necesidad de instaurar un mayor control en los gastos de la administración fue sugerida por el embajador ecuatoriano, Raúl Falconi, que propuso crear mecanismos de auditoria.

La propuesta fue respaldada por varios de sus colegas después de conocerse el informe del grupo de trabajo que investigó el denominado "caso Orfila".

FUE UN ERROR FATAL

HURRICANE, Estados Unidos, 29 (UPI).— Un hombre de 82 años de edad partió solitario a Alaska a visitar una amiga, pero su automóvil se atascó en el desierto de Utah y él murió después de ocho días de esperar por socorro bajo 37 grados de temperatura, sin darse cuenta que estaba muy cerca de la salvación.

Cuando a Robert Young se le agotó el agua, garabateó una nota de despedida, dejó 50 dólares para quienquiera que hallara su cuerpo.

"He estado aquí más de una semana. No tengo más agua para beber", escribió Young, de Fontana, California, en la nota hallada el domingo cerca de su cuerpo en el desierto.

A solo dos kilómetros del sitio hay una casa.

El comisario Ken Campbel del condado Washington dijo que Young al parecer murió de exposición y deshidratación después de por lo menos ocho días dentro de su automóvil Ford Pinto que quedó atascado en una duna.

Alemania: Amenaza de Huelga General

BONN, 29 (EFE).— El conflicto alemán del metal, que afecta ya directa o indirectamente entre huelgas y cierres empresariales a un cuarto de millón de trabajadores, avanza ya por su tercera semana sin que se vislumbre una solución y entre veladas amenazas de huelga general.

Los puentes de diálogo no se han roto, y empresarios y sindicatos vuelven hoy a sentarse en Stuttgart en torno a una misma mesa, pero las posturas siguen tan encontradas como al principio y la manzana de la discordia ya no es sólo la semana de 35 horas con igual salario, sino la vindicada por los segundos.

En la gran manifestación de ayer en Bonn, en la que participaron alrededor de 150.000 personas, los sindicatos lanzaron duros ataques contra el gobierno del canciller Helmut Kohl al que acusaron de haberse puesto de parte de la patronal.

QUERELLAN AL CHACAL

SANTIAGO, Chile, 29 (EFE).— La corte de apelaciones de Chile deberá estudiar desde hoy una querella criminal interpuesta por 24 ciudadanos contra el presidente de la República, general Augusto Pinochet, por presunto fraude al fisco.

Los cargos que se formulan están fundados en los artículos 239 y 240 del Código Penal, referidos a las infracciones que cometen los funcionarios públicos.

Los querellantes, que son los mismos que firmaron ante la corte suprema una denuncia similar, por la adquisición de terrenos en la zona próxima a Santiago denominada "El Melocotón", insisten ahora en el caso a través de una nueva vía.

En la anterior oportunidad el grupo denunciante, integrado por 23 abogados y un ingeniero, en parte miembros destacados de la oposición política al régimen militar, habían solicitado a la corte suprema el nombramiento de un ministro para que investigase la compra de catorce hectáreas en esa zona.

Algunas de las parcelas de ese terreno, según la denuncia inicial, el fisco los compró a particulares por cifras muy superiores a las que luego vendió al teniente coronel Ramón Castro Ivanovic, acusado de ser gestor de Pinochet.

La corte suprema remitió los antecedentes a la corte de apelaciones que, por 13 votos contra 11, acordó nombrar al juez Alberto Echevarría como "Ministro de Fuero" para que investigue el caso.

El juez, una vez analizado el tema, llegó a la conclusión de que no tenía jurisdicción en lo referente al general Pinochet, por considerar que en su calidad de presidente de la República gozaba de inmunidad.

Sin embargo, el mismo juez consideró que podía pasar al juzgado del Crimen la acusación que también se formulaba, en el mismo expediente, contra el teniente coronel Ramón Castro Ivanovic.

l ferry "Atlantic" y otros barcos quedaron varados debido a la bajante del río por el fuerte temporal de viento que azotó a la Capital.

TERRIBLE TEMPORAL

Evacuados y Cuantiosos Daños en Capital y Provincia

Cuantiosos daños materiales rodujo el fuerte temporal qse azo- las últimas horas la Capital Fe- eral y gran parte de la provincia e Buenos Aires, destruyendo vi- endas, con caídas de árboles y de- ás desperfectos en líneas telefóni- as, debiéndose evacuar a un nú- ero importante de personas.

El temporal, tuvo su inicio apro- imadamente a las seis de la maña- a, cuando una depresión atmosfé- ca llevó al punto crucial de 990 ilibares sobre la zona de Mar del lata, provocando un tenaz dese- uilibrio sobre la provincia de Bue- os Aires, sur del Litoral y especial- ente en las márgenes del Río de a Plata.

Los vientos, que llegaron a la ve- ocidad de 70 kilómetros por hora n ráfagas de cada menos de cinco inutos, no solo hicieron descen- er la temperatura modificando la ensación térmica, sino que tam- ién ocasionaron serios disturbios n un vasto sector del Gran Buenos ires.

Durante la tarde, la Capital Fe- eral soportaba una temperatura e siete grados siete décimas, con ientos normales del orden de 34 ilómetros por hora, provenientes el sector Oeste-Noreste a lo que se adicionaban ráfagas de hasta 55 kilómetros en lapsos de cinco minutos. La lluvia, continuaba moderada, habiéndose acumulado cuatro milímetros dos décimas en lo que iba del día hasta la hora 15.

La mínima de la jornada fue de siete grados a las 10 y si bien no fue la menor de la temporada, la sensación térmica, a consecuencia de los fuertes vientos llegó a su punto crucial sobre el filo del mediodía cuando se registraron dos grados ocho décimas bajo cero.

● DESTRUYE ESCUELAS

Tres escuelas sufrieron la voladura de sus techos en la provincia de Buenos Aires, dos de ellas en Lanús y la restante en Espeleta.

Personal de la comuna comenzó a reparar esta misma mañana los daños ocasionados por el fuerte viento en las escuelas "José María Estrada" en Piñeiro 441 y la número 19 en Carlos Tejedor 1000.

Aproximadamente sesenta niños que acuden a la Escuela 19 tuvieron que ser evacuados a otros centros educacionales, para proceder a la reparación de los daños en los techos.

Otra de las escuelas afectadas por el temporal, se encuentra ubicada en la avenida Ecuador al 600 de la localidad de Espeleta, que también presentaba serios daños

● EVACUADOS

Más de cuarenta personas fueron evacuadas hoy en la zona de Florencio Varela a causa de las inclemencias del tiempo. Los mismos fueron alojadas en el Club Nahuel y la Municipalidad procedió a hacer entrega de frazadas y víveres.

● ACCIDENTADOS

Varias personas sufrieron heridas cortantes cuando los vidrios de un banco de Bartolomé Mitre 480 cedieron y cayeron entre los numerosos clientes que cumplían con las tradicionales operaciones.

● FALTA AGUA

Como consecuencia de la bajante de las aguas del Río de La Plata, las tomas de agua no lograban captar el fluído elemento. El descenso del río llegó a más de dos metros del nivel normal y por largas horas impidió a las bocas de Agua y Energía recibir el agua que posteriormente abastecería a la población porteña.

● EN AEROPUERTO

Varias galerías sufrieron daños en el Aeropuerto Internacional de Ezeiza a raíz de las ráfagas de crecida intensidad que azotaron la zona. Las estructuras de aluminio del espigón se desprendieron y cayeron frente a la rotonda de acceso al aeropuerto donde están ubicadas las sucursales de ENCOTel y del Banco de la Nación Argentina.

Los deterioros materiales, si bien se produjeron a horas de gran movimiento comercial, no provocaron daños físicos.

● CAIDA DE POSTES

Los postes telefónicos fueron los principales afectados por el temporal; fue así que gran cantidad de ellos vieron culminar la jornada a ras del suelo.

En General Sarmiento, la caída de un voluminoso árbol causó la caída de una serie de postes de electricidad, algunos de ellos de cemento desde el centro espacial de San Miguel hasta la calle Pichincha.

Este mismo desperfecto se evidenció en las localidades de San Isidro, Vicente López, San Martín, La Matanza, Morón, Hurlingham, Bernal, Esteban Echeverría, La Boca, Lanús Este y Oeste, Lomas de Zamora, Quilmes y Boulogne.

Los árboles fueron arrancados de raíz por el viento y la comuna de Lanús inspeccionar permanentemente el estado del murallón ubicado en Tucumán 182 que habría sufrido innumerables daños haciendo peligrar su estabilidad.

● EN CAPITAL

La Dirección de Paseos de la Municipalidad informó que a consecuencias del temporal han caído en las últimas horas aproximadamente 100 árboles, provocando la obstrucción de las arterias viales. El personal idóneo trabaja activamente para liberar las calles obstruidas por los árboles. Asimismo, informa que se produjeron deterioros en plazas y paseos públicos y en el Jardín Botánico Metropolitano.

A pesar de las difíciles condiciones atmosféricas, el tráfico aéreo operó con normalidad desde el aeropuerto metropolitano, registrándose solo algunas demoras por malas condiciones en las cabeceras terminales y no por las deficiencias en la capital porteña.

DESASTRES EN TODOS LADOS

LA PLATA, 29 (De nuestro corresponsal).— proximadamente 30 personas fueron eva- adas hoy en distintos puntos del interior e la provincia de Buenos Aires, como conse- uencia del temporal desatado desde las pri- eras horas, según informó este mediodía la irección de Defensa Civil.

El partido de Olavarría resultó el más erjudicado por el fenómeno, debido a que opla ron fuertes vientos huracanados que al- anzaron una velocidad horaria de 105 kiló- etros, con la consecuente voladura de te- os en los barrios periféricos, así como tam- ién postes de la red eléctrica y telefónica.

El meteoro provocó la evacuación de 20 ersonas, quienes están alojadas en el hogar e menores de esa localidad. La situación se cuentra bajo control, de acuerdo con un nforme suministrado por el secretario gene- ral de la Municipalidad.

Por otra parte, el secretario de Planeamiento del municipio de Azul, consignó que en aquel partido debió evacuarse a cuatro familias, moradoras del barrio San Francisco de Asís, el más dañado de la zona

En el distrito de Esteban Etcheverría se informó que no hay evacuados, pero el temporal provocó la voladura del techo de la escuela provincial N° 14 y la caída de un transformador de alta tensión en la estación Canning, ubicada en las calles Champagnat y Vieytes.

Respecto de la zona ribereña próxima a La Plata, se consignó que hasta el momento no se han producido novedades, debido a que los vientos provenientes del sector oeste a una velocidad horaria de 77 kilómetros, favorecen para no crecer el nivel de las aguas.

El fuerte viento que azotó a la Capital y a gran parte de la provincia de Buenos Aires, destruyó lo que encontró a su paso. Arboles, postes y carteles fueron los más perjudicados.

EL FERRY ATLANTIC Y OTROS BARCOS TOCARON FONDO

El ferry boat Atlantic permanecía este mediodía fuerte- ente escorado y apoyado su casco en el fangoso lecho del ocle la Plata, a consecuencia del ingreso de agua por caños e desagote y al hecho de que el nivel del estuario se encuen- a dos metros por debajo del cero por el fuerte viento oeste ue sopla desde anoche.

La nave, que cumple regularmente el servicio de pasajeros automóviles entre esta ciudad y el puerto uruguayo de olonia, presentaba este mediodía una escora de 29 grados a abor mientras su quilla se encontraba apoyada en el talud e la Dársena Sur, su habitual lugar de partida.

De acuerdo con lo informado por Manuel Ferriols, un capi- án de ultramar que es uno de los directores de Ferry Líneas, ropietaria de la nave, el buque comenzó a escorarse a partir de las seis y llegó a su punto más peligroso a eso de las doce, oportunidad en que se pidió ayuda a la división Averías e Incendios de la Prefectura Naval Argentina, cuyos hombres aún a las 13 permanecían a bordo en plena tarea de obturación de los tubos por los que había ingresado el agua.

Ferriols, quien dijo que en los últimos decenios no se había producido una bajante tan pronunciada en el Río de la Plata, señaló que el ingreso del agua al interior del buque se registró por unos "agujeros de desagote" que se encuentran a la altura del garaje de la nave, capacitado para transportar 105 automóviles.

La embarcación, de 98 metros de largo y con comodidad para llevar 720 pasajeros, comenzó a escorarse a las siete cuando a su bordo se encontraba la tripulación.

En un primer momento los tripulantes intentaron cerrar los agujeros de desagote por donde ingresaba el agua al irse escorando lentamente el buque y al no poder cumplir con esa tarea en forma total fue que se decidió el llamado a los hombres de la Prefectura Naval.

Cabe señalar que esta mañana a las seis el río presentaba una altura de 0,60 metros bajo el cero pero la bajante continuó en forma pronunciada durante el resto de la mañana para llegar a los dos metros bajo el cero a las doce.

A esa hora la quilla del Atlantic apoyada en el barro era visible, ya que el agua no alcanzaba al lugar donde se encuentra fuertemente amarrada a tierra

Pese a que no se dio información al respecto se sabe que otras embarcaciones también permanecen escoradas

GRONDONA DARA LA COPA EN LA CANCHA

Ha resurgido una vieja tradición en fútbol y, en verdad, resulta saludable por varios aspectos, en especial la parte emotiva. El presidente de la Asociación del Fútbol Argentino, Julio Grondona ha informado a los periodistas que pondrá nuevamente en práctica una vieja costumbre, tal es la entrega del trofeo al campeón de un torneo, en su propio campo de juego.

Mañana Grondona será el encargado de tan grata y simpática tarea en cancha de Ferro, cuando se enfrenten Ferro y River, por la segunda final del Nacional, que dará comienzo a las 21.30.

A la finalización del partido, Grondona entregará el trofeo al campeón así como también la medalla recordatoria a cada uno de los jugadores que integró el plantel.

El aplauso pondrá un marco grato, junto a la ovación para el campeón, junto al grito del nombre del club y el de campeones... campeones. La fiesta tendrá de tal manera una significación especial y un atractivo más dejándose de lado toda forma dilatoria.

Anteriormente la entrega al campeón se realizaba en el salón de actos de la Asociación del Fútbol Argentino, a los directivos del club campeón pero eso se realizaba entre paredes y sin el calor de los aficionados que ahora podrán ver "en vivo y en directo" el emocionante acto del la entrega del trofeo.

Indudablemente el presidente de AFA tuvo una buena idea y de tal manera se brinda al espectáculo un motivo más de atracción.

GALLEGO NO VA Y EL BETO TAL VEZ

River inició la cuenta regresiva con miras al encuentro que mañana disputará con Ferro correspondiente a la segunda final de campeonato nacional. Los "millonarios" que se encuentran concentrados desde el viernes en el estadio "Monumental" esperan ansiosamente la hora del partido, pues quieren cobrarse revancha de la derrota experimentada el jueves. Por eso, los dos puntos traídos desde Rosario, donde le ganaron sobre el final a Central les levantaron enormemente el ánimo, que estaba muy caído después del 0-3 del partido de ida.

En la víspera y pese a haber jugado el domingo, los integrantes del plantel realizaron una breve sección de entrenamiento, la que se realizó en el gimnasio y consistió casi exclusivamente en trabajos físicos de relax, para distender los músculos. Previamente los componentes del mismo concurrieron a un asado, que se realizó en un quincho de un allegado al plantel.

Pese a que debido al mal tiempo los de la banda roja no pudieron hacer fútbol, ya se sabe que quedó totalmente descartado para el encuentro de mañana el volante **Américo Gallego** y que su plaza será cubierta por el "vasco" **Julio Olarticoechea.** Pero, Cubilla recién hoy decidirá quién ocupará la plaza de volante izquierdo, única posición en la que mantiene algunas dudas. La cosa estará entre **Norberto Alonso** y **Roque Alfaro,** aunque si nos tuviéramos que jugar los porotos a uno de ellos, lo haríamos por el "Beto".

Esta mañana, el equipo de River volvió a moverse, aunque más intensamente en esta oportunidad, en procura ya de lograr el estado óptimo para el partido contra los "verdes". Tampoco en esta oportunidad lo hicieron en la cancha, debido a que las mismas están muy embarradas y los responsables técnicos prefirieron no arriesgar a los jugadores a sufrir algún tipo de lesión que complique el panorama.

La imposibilidad de practicar fútbol y ensayar sobre el terreno de juego la táctica y estrategia que los futbolistas deberán desarrollar en Caballito, puso de muy mal humor a **Luis Cubilla,** ya que era su intención no desperdiciar ningún momento, pero el mal tiempo le impidió cumplir con sus deseos. A tal punto, que los movimientos tácticos se debieron cumplimentar en el gimnasio cerrado.

Según el entrenador uruguayo, eso es darle una ventaja muy grande a su rival, sobre todo porque éste cuenta con un equipo experimentado, que se conoce muy bien ya que trabaja junto desde hace varios años.

Pese a que Cubilla, quiso nuevamente evitar que el periodismo conociera la probable formación que River presentará mañana ante Ferro, los once futbolistas que ingresarían al campo de juego de movida, serían **Pumpido; Saporiti, De los Santos, Borelli y García; Francescoli, Olarticoechea y Alonso o Alfaro; Bica, Villalba y Teglia.**

Cubilla sostiene que su equipo saldrá a atacar desde el minuto inicial y que las posibilidades de remontar un resultado tan amplio como el conseguido por Ferro el jueves pasado, se verán sumamente favorecidas si tienen la oportunidad de marcar un gol antes de los diez minutos de juego.

Arturo, el "N

Cansado, agotado yo- drido de esta rutinaria vi- da donde todo para él es oscuro y contaminante, nuestro descuidado y po- co preservado **"Luis Za- ta"** ha decidido hacer una promesa para quitarse la negra racha: aseguró que si se cumple y cura su vi- da, se pasearía desnudo por Plaza de Mayo. Mien- tras tanto, para no conta- giarnos, le pedimos que contara su chisme desde lejos: **"El árbitro Arturo Ithurralde, uno de los hombres más asedia- de todo Buenos Ai- ayer por el asunto del pe-**

"Vélez nos De

"El vicepresidente de V- zo, aseguró ayer que Vélez que enaltece a la institu- vista de la difícil situació- penderá toda acción lega- meses. Recuerden que los ciones con Huracán por Li- Aseguró **"Doña Clota"**, mil- sirven esas bochitas de co- están en los baños y en las manos.

Tiemblan los

"Es posible que en las **próximas** horas varios técnicos viajen *desde la* Capital Federal a Rosa- rio para trabajar en dife- rentes clubes. Es que en aquella ciudad *se rumo-*

HABLA DEL SOBORNO

CORDOBA, 29 (De nuestro corresponsal).— El presidente de la Asociación Cordobesa de Fútbol, **Luis Herrera,** afirmó que **"en los bares o en cualquier lugar donde frecuenta la gente del fútbol, siempre se habló del arreglo de tal árbitro o del soborno a tal jugador",** y advirtió que **"en mi provincia, esto pasa pero también sucede en otras partes donde las cosas se silencian por miedo".**

Estos conceptos fueron vertidos por Herrera cuando se le preguntó acerca del último caso de presunto soborno, en el que el árbitro de la liga local, **Horacio Romero,** denunció que dirigentes de **General Paz Juniors** le ofrecieron dinero para que favoreciera a su club en el encuentro frente a **Argentino Flores,** por el torneo local.

Al respecto, Herrera dijo: **"Sobre ese caso no tenemos ninguna novedad porque la policía está trabajando en eso. Lo único que puedo decir, es que en el ambiente del fútbol siempre se habló de soborno pero nadie dio la cara por miedo".**

"Yo conozco como es el tema. Cuando estaba en el Consejo Federal, representando a la zona centro, en nuestra provincia estalló el caso de Morete y Munutti por aquel famoso partido entre Instituto y Talleres. En ese momento, algunos integrantes del Consejo pusieron cara rara y prefirieron el no te metás clásico de los argentinos y a otra cosa", agregó.

Según el presidente de la ACF, **"lo que pasa es que los cordobeses somos más severos y denunciamos todo lo que pasa aquí, en cambio, en otros lugares saben lo que pasa y hacen caso omiso. No se olviden que también se habló de soborno en el mundial de 1978, cuando le ganamos por 6-0 a Perú y luego todo quedó en la nada".**

Sin embargo Herrera aclaró que, **"sería muy caradura de mi parte decir que el fútbol argentino se mueve en base a sobornos, o decir que todo se arregla desde ese punto de vista".**

"En realidad —continuó el dirigente— **lo que existe son cierto tipo de contactos donde se trata de influenciar a un determinado jugador o árbitro, para tal o cual partido".**

Sobre el final Herrera dijo, **"para terminar con esto todos debemos ayudar y denunciar con nombres y apellidos o como sea, los presuntos sobornos. Cuando sabemos algo hay que decirlo, como pasa en Córdoba. Yo fuí amenazado varias veces por hablar demasiado del caso".**

AFA, 2º Piso Ascensor

"El martes 5 de junio los clubes que no están muy esclarecidos sobre el proyecto de Boca y River para un mejor reparto de los beneficios presentarán sus propias ideas al respecto, tras dos semanas de reuniones que, te confieso, no llevaron a nada...

Tanto es así que cada club va a exponer su idea... La cosa está tan dura que no sólo los clubes de Capital y Buenos Aires que integran la comisión van a intervenir con sus estudios... También lo harán los de Córdoba y la provincia de Santa Fe... Habrá que estar muy atento, porque cada maestrito traerá su librito..." (Dos habitués al tercer piso de la AFA hablaban mientras bajaban un piso).

* * *

"Chacarita tiene miedo que los malos arbitrajes se repitan... por ello es que estamos aquí... No queremos que actitudes como las del domingo en las que se nos perjudica sin darnos un penal clarito se hagan comunes porque entonces nosotros tendremos que empezar otra vez a apaciguar a la hinchada que por ahora está tranquilita... pero tampoco queremos perder por la incapacidad de otros... Hablaremos con el presidente de AFA para dejar en claro nuestra posición... (Mientras esperaba ser atendido por el titular de la AFA, un alto dirigente del club de San Martín se quejaba por el trabajo de Ricardo Calabria el pasado domingo).

* * *

"Ojo que en cualquier momento los dirigentes tienen que volver a cortar las entradas, a vender plateas y acomodar a la gente en las tribunas... Los muchachos que trabajan como boleteros, inspectores y acomodadores están realizando gestiones para que no sólo se les abone al finalizar cada partido sino que se les aumente la remuneración...

¿Cuánto ganan?. Y, es para reírse: un boletero algo más de 400 pesos por partido; un inspector un poco más de 300 y un acomodador 230 pesos por encuentro. Y esos precios rigen para primera, primera B y C... calculá, cobran cada 30 días esos valores tan bajos que cuando los reciben, el dinero ha perdido el 20 ó 30 por ciento". (El inspector de AFA realizaba trámites anoche para el partido de mañana entre Ferro y River).

POR LOS AVALES, DIE

MADRID, 29 (ANSA).— Diego Armando Maradona siempre es noticia. ¿Será transferido? ¿Jugará en Napoles? Hasta ahora, pese a todo lo que se diga el asunto está así: en interrogante. Contrariamente a lo previsto, la junta directiva del club Barcelona no se reunió anoche para discutir sobre la posible transferencia del jugador argentino al club Napoli, de Italia. El motivo fue que aún no recibió Barcelona, el aval bancario que pidió al club italiano para poder iniciar las conversaciones del sensacional pase que demandará al Napoli invertir más de siete millones de dólares.

Cuando llegue el aval, de los bancos de Roma y la Banca Nazionale de Lavoro que respaldarán asegurando el aspecto económico de la operación financiera, recién entonces, se reunirá la junta directiva del Barcelona, antes no. La mayoría de los dirigentes del prestigioso club español son partidarios de otorgar el pase y el contrato ya está listo desde el viernes pasado.

Una vez que la directiva del Barcelona dé su visto bueno a la transferencia, el propio Maradona, con su apoderado seguirán personalmente las negociaciones. Se dijo que Núñez, presidente del Barcelona, no quiso tomar él solo, y por su cuenta, la responsabilidad del pase de Maradona y en reunión especial la directiva votó con este resultado: 15 votos fueron para que el jugador fuese transferido y 4 solamente para *que siga* en el club Barcelona. De modo que ese aspecto *está resuelto.*

Ahora lo que queda pendiente es el seguro *del dinero* a pagar y la forma cómo se hará escalonadamente. Napoli afirma que con Maradona no existen problemas *de fondo* y que habrá que concretar su prima, afirmándose que le tocará llevarse algo más de 600.000 dólares.

Durante estos dos últimos años que Maradona actuó en el Barcelona jugó 72 partidos y convirtió 44 goles.

Barcelona lleva embolsados hasta el momento por el jugador argentino, 400.000.000 de pesetas (unos dos millones

BARSA NO ENTRO EN ORBITA

NUEVA YORK, 29 (EFE).— Sorpresa en el estadio de Los Gigantes, el Cosmos derrotó por 5 a 3 al Barcelona, de España donde actuó los 90 minutos su astro máximo, el argentino Diego Maradona, que sobre el final del cotejo malogró un tiro penal.

En el otro cotejo correspondiente a la quinta edición de la Copa "Transatlántica" Udinese, de Italia superó por 5 penales a 3 al Fluminense de Brasil. El tiempo reglamentario había concluido 1 a 1 y se definió por penales. En consecuencia, el domingo, en el partido decisivo: Cosmos y Udinese jugarán la final.

El mal tiempo agravó el desempeño de los jugadores, algunos de los cuales no se adaptaron a jugar sobre césped sintético. La gran atracción de la jornada fue Maradona quien hizo honor a su fama durante el primer cuarto de hora del partido luciendo su gran calidad. Dos pases suyos fueron convertidos en goles por su compatriota Husillos, cuando solo se habían disputado 11m. Pareció goleada pero, Barcelona, que jugó con muchos suplentes declinó e igualó Cosmos con goles de el paraguayo Cabana y Steve Moyers. Aumentó Neeskens, de penal. En el segundo periodo Moyers hizo el cuarto, luego Maradona malogró un penal que atajó David Brcic. Llegó luego el gol de Bogicevic y finalmente el de Canizares para establecer el 5 a 3 final en un partido que fue atrayente.

LOS BICI

En la víspera fueron re... a la Real Federación ... (con copia al Barcelona) ... Italiana Giuoco Calcio «... por parte del club Arge... ber que con referencia ... dan cuenta las agencias ... cionales entre los clubes ... Nápoli de Italia referid... del jugador Diego Armand... citan al club "catalán" ... 2.800.000 dólares que le ... de las cuatro cuotas de ... una.

Asimismo le recuerda, ... **cláusula cuarta del mi...**

FERRO: TODO BIEN, MENOS EN PLATA

El panorama de Ferro, a pocas horas de la gran final con River, presenta tres aspectos bien determinados. En lo **futbolístico** no existen mayores novedades; en lo **económico**, los jugadores realizaron un pedido a los dirigentes para cobrar algún premio extra en caso de ser campeón. Y en lo **anímico**, se percibe una gran expectativa y muchos preparativos para la fiesta de los campeones.

Pero vayamos por parte: en lo estrictamente referido al fútbol, la única novedad es que **Noremberg** se está recuperando de la lesión que sufrió en el encuentro de ida con River y es casi seguro que estará en condiciones de jugar. Solo hay que esperar lo que resuelva el técnico Griguol. Es muy factible que **Acosta** ingrese por **Gargini** o por el mismo **Noremberg**, si es que el técnico desea tener más la pelota.

● PROBABLE EQUIPO

En el resto del equipo no hay misterios y se mantendrán las últimas formaciones utilizadas para los partidos del campeonato Nacional, es decir: **Basigalup; Agonil, Cúper, Marchesini y Garré; Arregui, Brandoni y Cañete; Noremberg o Acosta, Márcico y Gargini o Acosta.**

El plantel trabajó en el aspecto táctico. Griguol reunió a los titulares en Pontevedra ayer y hoy, y tras un pequeño precalentamiento, los sometió a una larga charla y luego a movimientos tácticos con pelota.

● LOS PESOS

En cuanto al tema dinero, **los jugadores se reunieron anoche con los dirigentes para solicitarle un plus en caso de ser campeones.** El plantel recibió, hasta el último partido del miércoles, el 50 por ciento del porcentaje que le correspondía al club. Pero los muchachos no quedaron conformes con la recaudación de River porque si bien fue alta, el mayor ingreso de dinero se produjo por la venta de plateas y como el club visitante solo tiene participación en la venta de populares ellos recibieron muy poco. Además los socios de River tienen grandes descuentos por la entrada general y redujo aún más el porcentaje. Por eso ahora quieren mejorar la condición. En una reunión en la que intervinieron los futbolistas más representativos entre ellos Basigalup, Garré y Cuper, se les pidió a los dirigentes **un premio extra o en todo caso algún partido amistoso en el exterior donde el cachet sea para ellos.** Los directivos quedaron en contestar. Mientras que en el aspecto anímico hubo una especial recomendación de Griguol para los jugadores: **"Hay que tomar este partido como si el anterior hubiere terminado 0 a 0.** Inclusive se habló sobre el hipotético caso de que River convierta un gol de entrada. Todo el plantel se concientizó del tema y saben que no deben sentirse campeones hasta que termine el partido.

● OPTIMISMO

De todos modos existe un gran optimismo "tapar la olla en ebullición". Los hinchas se están preparando para el gran festejo, inclusive se sabe que recibirán el apoyo de otras parcialidades, especialmente las que no tienen simpatías por River.

NITTI ES EL PITO: CALABRIA AL BANCO

Mañana en Caballito, Ferro y River se "juegan la vida" por un título de campeón en la final del Nacional. No es para menos, el partido ha despertado una gran atracción.

Para un partido de tanta importancia habrá un árbitro también importante dado que ha sido designado para controlar el juego Teodoro Nitti, quién, por las dudas, tendrá como suplente a Ricardo Calabria. Quiere decir que la AFA, en ese aspecto ha cubierto todo riesgo asegurando al espectáculo un árbitro de plena categoría internacional.

Esta segunda final de mañana, tiene para los dos equipos vital importancia. Ferro lleava la gran ventaja de haber ganado el partido de ida y en forma categórica. Eso le da cierta tranquilidad pero, sus jugadores y el técnico Carlos Griguol saben que no será cosa fácil.

HUBO TIRON DE OREJAS

Con vistas a su cotejo del próximo jueves ante Nacional de Montevideo, por la apertura del grupo semifinal "A" de la Copa Libertadores partió esta mañana el plantel superior de Independiente, con rumbo a Montevideo.

Claro que previo a ello, hubo "lavada de cabeza" por parte del técnico José Pastoriza a sus dirigidos, ya que reunió al plantel en su lugar de concentración, a fin de formular una severa advertencia por la falsa actuación complida el domingo último ante Argentinos y evitar que los errores cometidos no se repitan en los inminentes partidos que deberá sostener Independiente en esta ronda semifinal de la Copa.

"Estamos faltos de ritmo, sin dinámica. Me preocupa porque Nacional es un rival difícil y de local se agigantan sus chances. Confío en la respuesta de los jugadores", dijo el técnico antes de emprender vuelo rumbo a Uruguay.

No obstante, según fuentes fidedignas, el tono de la charla fue recriminatorio y está justificado en la relación tan amistosa como profesional que mantiene Pastoriza con sus dirigidos.

Coincidente con Pastoriza, Enzo Trossero, capitán de Independiente y uno de los pilares del equipo "rojo", señaló: **"Si no cambiamos, se nos va a hacer cuesta arriba. Nacional es un equipo parecido a Argentinos, con dos punteros veloces y un par de jugadores, como por ejemplo, Luzardo y Carrasco, que en una buena noche, pueden definir el partido. Ahora cuidado que, si volvemos a nuestro nivel, podemos llevarnos los dos puntos".**

Por su parte, Ricardo Bochini, manifestó que **"posiblemente jugamos mal porque estuvimos pensando mucho en la Copa", mientras que el marcador Néstor Clausen, sostuvo que "seguimos jugando mal, pero al menos estamos trabajando en forma dura ".**

El momento, no parece el más propicio para que Independiente juegue una instancia de esta envergadura. Es que luego de imponerse a Estudiantes de La Plata, Olimpia y Sportivo Luqueño de Paraguay, en la ronda clasificatoria, su producción declinó notablemente.

Aunque Pastoriza no dio a conocer la formación del equipo que enfrentará en el Centenarioa, el jueves por la noche a Nacional, trascendió que ésta sería la misma que contra Argentinos, con la única duda en el puesto de puntero derecho, que sería para Reinoso o Bufarini.

● LA DELEGACION

Presidida por Pedro Iso, la delegación de Independiente está integrada por los siguientes jugadores: Goyén, Moriconi, Villaverde, Trossero, Clausen, Enrique, Giusti, Marangoni, Bochini, Burruchaga, Buffarini, Monzón, Reinoso, Barberón, Percudani y Zimmermann. Completan la misma, el director técnico, José Omar Pastroriza, el preparador físico Carlos Kenny, el ayudante de campo, Ramón Adorno, el médico Miguel Fernández Schnoor, el kinesiólogo Nilo Bonell, el auxiliar Saturnino Las Heras y el utilero Oscar Fennema.

bo naci zos

" de Brasil

uel e dio a Boca, se- sic on seguridad, el rgan lo de dirigir el do amistoso del 17 unio en San Pablo, e los seleccionados rasil y Argentina".

na Mano"

. José Luis Di Loren- eld tuvo una actitud prometerles que en asa el 'Globito', sus- rmino de dos o tres en habían roto rela- deDante Sanabria". preguntaba para qué de negro o azul que s agente refriega sus

Rosarinos

que tanto el técnico atista, de Argentino, no Juan Carlos Mon- deNewell's y Aurelio cultini de Central, en los días contados ir de las malas cam- as de sus equipos. ienes se mencionan no posibles sustitutos Carlos Rodríguez y rmelo Faraone, entre os". Comentó el "Yeti do", quien niega sus deres maléficos que vocan cataclismos en dos los lugares que visi- Este fin de semana es- vo en Rosario.

O ESPERA

dio de dólares), de lo que se deduce que cada uno de los rtidos jugados por Dieguito le ha salido "un ojo de la cara" club catalán, cuyo pase le costó más de nueve millones de lares.

ALEGRIA EN NAPOLES

NAPOLES, 29 (ANSA).— **"Napoles en delirio"; "Barcelona se adiós a Maradona"; "Maradona, no veo la hora de que gués a Napoles"; "Así logrará el Napoli pagar a Maradona".** La prensa deportiva de Italia dedica grandes espacios y tas a la probable transferencia del crack argentino, que ualmente está con Barcelona, en Nueva York.

"Napoles ofrece el tesoro de San Genaro al pibe de Oro", ala el "Corriere Della Sera".

"Diego no nos traiciones", expresa un gran cartel pegado nte a la iglesia de Santa María y otros dicen **"Welcome, radona".**

MANDARON TELEX

dos telex de Fútbol ederación al Nápoli), iendo sa- iones que s interna- na con el nsferencia dona, soli- bonen los or el pago lares cada

forme a la rato, cual- **quier incumplimiento de ustedes a alguno de esos pagos tiene por virtualidad que el traspaso 'quedará resuelto y sin efecto alguno en pleno derecho, recuperando el club Argentinos sus derechos sobre el jugador."**

"En tal situación —prosigue el texto del telex—, **nos sorprende la mencionada noticia de que ustedes estarían negociando el pase del señor Maradona al club Nápoli, sin habernos dado ninguna intervención en ello, habida cuenta que dicha transferencia perjudicaría el privilegio legal que corresponde al vendedor, y podría afectar la solvencia del obligado al pago del precio con clara incidencia en la caducidad legal de los plazos ".**

ROMA-LIVERPOOL Y UNA COPA SUPER CUSTODIADA

ROMA, 29 (ANSA).— Por toda Europa se afirma que será el partido del año. Mañana en el estadio Olímpico, el equipo local Roma, jugará toda su chance frente al Liverpool de Inglaterra, en la final de la Copa de Campeones de Europa. El que gane se quedará con el preciado título que brinda blasón al club que logra poseerlo. Las 70.000 entradas vendidas indican que el estadio estará a pleno. Pero las autoridades de la ciudad de Roma, viven un momento de "pre guerra", con la llegada adelantada de 5.000 hinchas fanáticos del Liverpool que vienen para alentar al conjunto inglés.

Novecientos millones de personas, de 57 países verán en transmisión directa o diferida todo este partido final que irá por televisión a casi todo el mundo, tal la expectativa despertada.

Los aficionados ingleses son famosos por los escándalos y tumultos que protagonizan en el exterior, por ello es que en muchos lugares no se les permite ingresar al país, pero los italianos creen que esta vez "se portarán bien", dado el gran operativo de seguridad que se ha montado.

El plan elaborado para evitar incidentes consta de setenta y cinco carillas. En ellas está todo previsto desde vigilancia terrestre, hasta helicópteros controlando todos los sectores, desde el aire.

Las 70.000 personas que irán al partido de mañana serán "filtrados" alrededor del estadio. Se colocarán vallas y sólo irán pasándolas aquellos que tengan sus entradas. Con detectores especiales se impedirá que nadie entre a la cancha con objetos contundentes, incluyendo manzanas, botellas o naranjas. Nada de armas (revólveres o cuchillos) y también nada de bebidas alcóholicas.

Los ingleses serán ubicados todos en la tribuna que da a la curva norte y fueron alojados en hoteles suburbanos y serán llevados en ómnibus especiales al estadio, los que serán custodiados por convoyes policiales. Núcleos de 100 agentes serán distribuidos en los puntos estratégicos de la ciudad para cuidar el orden, en especial, en estaciones de trenes, subtes y aeropuertos.

También se han pensado en la seguridad física del árbitro del partido. Veinte agentes "cinturón negro" de karate, se encargarán de cuidarle la vida al igual que a los linesman. En el plan trazado, nada quedó a la deriva.

En el estadio Olímpico, previo al partido, para festejar esta gran final se cumplirá un concierto rock y en la "Piazza del popolo" se ubicó una pantalla de televisión gigante y allí podrán ver el juego —tras el pago de una entrada— todos aquellos que no lograron obtener entradas.

Allí serán desplegados un nutrido contigente policial y se anticipó que la municipalidad de Roma movilizó a 1.500 agentes de tránsito como refuerzo.

ROMA: Tancredi; Nappi, Righetti, Bonetti, Falcao, Nela, Conti, Cerezo, Pruzzo, Di Bartolomei y Graziani. Suplentes: Malgioglio, Oddi, Chierico, Strukelj e Vincenzi.

LIVERPOOL: Grobellar; Neal, Lawrenson, Hansen, Kennedy, Whelan, Lee, Sounees, Konston, Dalglish y Rush.

QUISO FESTEJAR Y LE PEGO UN TIRO

ASUNCION, 29. (AFP).— Graves consecuencias para un matrimonio trajo el amor por una divisa de un aficionado paraguayo.

La esposa del fanático paraguayo fue internada con graves heridas en el abdomen, a causa de un balazo que le disparara su fanático marido accidentalmente.

El matrimonio se encontraba en su vivienda escuchando plácidamente el relato del partido que disputaron el domingo los representativos de Cerro Porteño y Colegiales, ambos de la primera división.

En momentos que el relator gritó el gol de Cerro Porteño, el fanático extrajo un arma con la intención de festejar al más puro estilo mexicano.

Aparentemente el arma se le habría trabado en su cintura en el momento que gatillaba, por lo tanto los disparos salieron en una dirección que no era la deseada.

Uno de los proyectiles atravesó, en irónica trayectoria, la mano izquierda del desaventurado. Pero allí no acabó su infortunio. El balazo culminó su itinerario alojándose en el abdomen.

AQUI, LA PAGINA DEL ASCENSO

ULTIMA OPORTUNIDAD

Si Gimnasia Frente a Quilmes no Saca un Buen Resultado el Técnico Sería Borrado

El técnico, "Nito" Veiga, tiene las horas contadas al frente del plantel de Gimnasia y Esgrima La Plata. Su continuidad depende del resultado ante Quilmes. Si bien tiene el apoyo de parte de la comisión directiva, el resto no lo quiere, como así tampoco la hinchada, que cada vez que el "Lobo" juega de local pide su renuncia y lo espera a la salida del estadio para hostigarlo. Los resultados, evidentemente, no se le están dando al conjunto platense, y, sus simpatizantes, quieren triunfos, pero éstos no llegan y hay impaciencia, porque, además, el promedio del año pasado es muy bajo.

Veiga, tenía la renuncia preparada ante Lanús, pero ese día, el "Lobo" ganó por goleada y solicitó como plazo para continuar dirigiendo tranquilo, diez partidos más. Pero de esos diez encuentros, sacó pocos puntos, y, la derrota ante Colón, puso nuevamente contra "la pared" al DT. A todo esto, Gimansia, celebrará el próximo sábado, con una cena-show a realizarse en la sede, ubicada en 4 entre 51 y 53, sus 97 años de vida. Por ese motivo, solicitó jugar ante los quilmeños, el próximo domingo, en lugar del sábado. La nota ya fue elevada a la AFA y en las próximas horas tendrá la contestación, que sería positiva.

● SE FRACTURO DIAZ

Cuando estaba en condiciones de reaparecer, luego de haberse recuperado de una fractura en el peroné de la pierna izquierda, el puntero de Banfield Roberto Díaz, se volvió a fracturar en el mismo lugar, en la práctica del pasado jueves, y por ese motivo, nuevamente fue enyesado y deberá estar inactivo durante tres semanas.

Por su parte, el director técnico, Angel Celoria, fue confirmado en su puesto por la Comisión Directiva. El pasado sábado, el volante Héctor Milano, se negó a ir al banco de suplentes, pero no sería sancionado por los dirigentes. Se restableció de un estado gripal, el marcador de punta, Scabini, pero ahora, el que cayó en cama, también afectado de gripe, es el otro marcador lateral derecho, Hugo Ramírez.

● TALLERES, EN PAZ

La paz volvió a Escalada. El plantel de Talleres, luego del partido jugado ante All Boys, en su estadio, cobró parte de la deuda que mantenía con ellos el club. Por ese motivo ahora entrenan normalmente. Como ya habíamos anticipado, la semana pasada en forma exclusiva en esta sección los jugadores de Talleres, habían decidido no trabajar jueves y viernes a raíz de que la institución adeudaba el sueldo correspondiente al mes de abril y un ciclo de premios. Eso sí, a pesar del problema, igualmente se presentaron a jugar ante los "albos".

IBARRA ASALTADO; CANCHERO AUSENTE

El centrodelantero de Muñiz, Darío Ibarra, que no está jugando por encontrarse lesionado, estaba paseando con su novia, por la zona de Los Polvorines, cuando dos individuos, pistolas en mano, lo asaltaron y se llevaron el coche, un Dodge 1500, año 1982. Luego de recorrer varias cuadras lo dejaron en el cruce de José C. Paz y la Ruta 8, desprovistos de sus ropas, mientras que su novia, fue abandonada en Pilar.

● NO SE JUGARON

Una negligencia del canchero de Tigre, que no estaba a la hora de la iniciación de los partidos de cuarta y quinta, que debía disputar el conjunto local y All Boys, por el torneo de inferiores de "B", posibilitó que los mismos se suspendieran. Es de destacar, que las llaves para abrir el vestuario no aparecieron durante el primer cotejo, pero luego sí, pero esta vez faltaron las del depósito, por lo que no había red para jugar los partidos.

● PARTIDO SUSPENDIDO

Cuando faltaban diez minutos para terminar el partido, entre la quinta de El Porvenir —local— y Racing, el árbitro, Eduardo D'Amico, dio por suspendido el partido —ganaba la "Academia" 4-0— como consecuencia de que El Porvenir quedó en inferioridad numérica, a raíz de la expulsión de cuatro jugadores y otro se retiró lesionado.

MENORES: PIEDRAS Y GOLES

El árbitro del partido jugado en Floresta, entre All Boys y Tigre —ganó la visita 1-0— correspondiente al campeonato de sexta división de la divisional "B", Julio Prieto, fue hostigado permanentemente por la parcialidad local, que cuando apenas faltaban minutos para su finalización, arrojó todo tipo de proyectiles, y algunas piedras dieron en las piernas del juez. Anoche fue revisado en el consultorio de AFA y se comprobó que tenía uan lesión en el gemelo de la pierna derecha. Al parecer, Prieto no habría elevado ningún informe de los incidentes.

● RESULTADOS Y TABLA

Estos son los resultados de la octava fecha del torneo de inferiores de la "B". **Zona Norte (cuarta):** Brown 1, Italiano 2; Español 2, Morón 2; Defensores 3, Estudiantes 1; Armenio 1, Chicago 0. El goleador, Bordoni, del "Gallito", con 11 goles. **QUINTA:** Brown 2, Italiano 1 (perdió el invicto); Español 3, Morón 4; Defensores 2, Estudiantes 0; Armenio 1, Chicago 2; Los goleadores, Estigarribia y Gioffre, de Italiano, con 7 tantos. **SEXTA:** Italiano 4, Brown 0; Morón 1, Español 2; Estudiantes 1, Defensores 1; All Boys 0, Tigre 1; Chicago 2, Armenio 2; Goleador: Alvarez, de Italiano con 8 goles. **OCTAVA:** Italiano 0, Brown 1; Morón 0, Español 0; Estudiantes 0, Defensores 0; All Boys 3, Tigre 2; Chicago 1, Armenio 1. Goleador: Mola, de All Boys, con 11 tantos.

ZONA SUR (CUARTA): Gimnasia 2, Arsenal 2; Los Andes 1, Talleres 0; Lanús 1, Quilmes 2; El Porvenir 2, Racing 2. Goleador: Ayala, de Arsenal, con 5 goles. **QUINTA:** Gimnasia 1, Arsenal 1; Los Andes 5, Talleres 1; Lanús 3, Quilmes 1 y El Porvenir 0, Racing 4. Goleador, Paniagua, de Racing con 7 tantos. **SEXTA:** Arsenal 0, Gimnasia 1; Talleres 0, Los Andes 2; Quilmes 1, Lanús 1; Racing 2, El Porvenir 0. Goleador: Torres, de Los Andes, con 6 tantos. **OCTAVA:** Arsenal 0, Gimnasia 2; Talleres 2, Los Andes 0; Quilmes 3, Lanús 1; Racing 7, El Porvenir 0. Goleador: Darío, de Racing, con 12 goles.

POSICIONES: Zona Norte (Cuarta): Morón y Español, 12 puntos, Chicago 10, Tigre 9, Armenio 8, All Boys 7, Italiano 6, Estudiantes 5, Defensores, 4 y Brown, 3. **QUINTA:** Italiano 13, Morón y Brown 10, Tigre y Defensores 9, Chicago 8, All Boys 7, Estudiantes 4, Armenio y Español 2.

SEXTA: Italiano y Tigre 12, Morón y All boys 11, Chicago y Estudiantes 7, Defensores 6, Brown y Armenio 5 y Español 4. **OCTAVA:** All Boys 14, Tigre 11, Chicago y Español 9, Italiano, Defensores y Brown 7, Morón 6, Armenio y Estudiantes 3.

ZONA SUR (CUARTA): Racing y El Porvenir, 10; Banfield 9, Arsenal y Lanús 7, Quilmes y Gimnasia 6, Talleres 5 y Los Andes 4. **QUINTA:** Racing y Lanús 12, Los Andes 10, Gimnasia 7, Arsenal 6, Quilmes 5, Talleres y Banfield 4 y El Porvenir 2. **SEXTA:** Gimnasia 12, Lanús 10, Racing, Los Andes y Banfield 9, Arsenal 6, Quilmes 5, El Porvenir 2 y Talleres, sin puntos. **OCTAVA:** Quilmes 13, Racing 12, Gimnasia 9, Lanús y Banfield 8, Talleres 5, Arsenal 4, Los Andes 2 y El Porvenir 1

RACING: Enrique Belloni se encuentra engripado y por ese motivo no entrena. Por su parte, Grimoldi, ayer comenzó a moverse con el resto del plantel. Por ahora, el DT, Jorge Castelli, tiene el respaldo de la Comisión Directiva.

DEFENSORES: Alfredo Anhielo, con un tirón en la pierna derecha, no practica, mientras que tampoco lo hacen, Barrios, con una contractura en la pierna derecha —es difícil que juegue el sábado— y Ronci, que se encuentra engripado.

GIMNASIA: Ismael Flores, adolece de una contractura en el gemelo de la pierna derecha. Tempesta, casi con seguridad reemplazará a Nelson Iturrieta, que será sancionado por el Tribunal de Disciplina.

ARMENIO: El punto obtenido ante Sarmiento, en Junín, tonificó los ánimos y levantó la moral tanto del plantel profesional como de los dirigentes. Y hablando de dirigentes, quien retornó a la entidad es Eduardo Bagchelian, quien estaba un poco distanciado de su querida institución. Desde el pasado sábado es el responsable de todo lo concerniente al fútbol, junto a Hagibey Yildiz.

EL PORVENIR: Spataro, recuperado de una lesión, que lo mantuvo inactivo durante un mes, ya se encuentra en condiciones de reaparecer. Por su parte, Medina, también puede jugar, a raíz de superar una lesión en una pierna. Antonio Del Duca, comenzó a practicar, luego de la operación a que fue sometido.

● CUMPLIERON

Julio Alberto González (Armenio), Héctor José Romero y Eduardo Torletti (El Porvenir), Hugo Armando Cortes y Pedro José Molina (Estudiantes), Carlos Alberto Carrio y Héctor Roberto López (Gimnasia), Alcides Merlo (Colón), Alfredo Riforcat (Chicago), Héctor Silva (Quilmes) y Alejandro Corbanini (Sarmiento).

BROWN: La institución de Adrogué, de común acuerdo, dejó en libertad de acción al volante Rubén Trillo. Miguel Gómez se recupera de un estado gripal. El sábado, debutó en primera, el marcador central, Adrián Mazzaroni. El arquero de tercera, Rodríguez, deberá tener un mes más de yeso, mientras Rubén Tirapelli se está recuperando de un problema estomacal y hoy comenzó a entrenarse. Luego de superar un problema con los directivos, volvió a las prácticas el arquero Follini. El marcador de punta, de la quinta división, Miguel Zárate, sufrió en el partido del domingo, la fractura de tibia y peroné. El traumatólogo del club, Eduardo Díaz, —además lo es del hospital Lucio Meléndez— le hizo tomar placas radiográficas y en las próximas horas sería operado. Por ahora sigue como técnico, Collazo. Pero no tiene mucho ambiente en el club.

ACASSUSO: D'Amelio sufrió un corte en la ceja izquierda, mientras que le sacaron el yeso al volante Coriagliano y comenzó con los trabajos de recuperación.

DOCK SUD: El volante Ramírez deberá permanecer enyesado durante 15 días más. Benítez se recupera de un tirón, al igual que Rocasalva. En la sede se está terminando una pista de 1.200 metros cuadrados, para su posterior techado. Se inauguraron vestuarios.

SPORTIVO BARRACAS: Eidelman tiene un golpe en el empeine derecho, mientras que Gabbiani lo tiene en el talón de Aquiles de la pierna izquierda. Amado, contractura muslo derecho. Oscar Otero Carlos Tavella, de la subcomisión de fútbol, señalaron que están al día en viáticos.

JUVENTUD UNIDA: Luego de cumplir la sanción disciplinaria, volverá al primer equipo Aquino, en lugar de López.

DALMINE: Hay varios jugadores lesionados y por ese motivo, para el sábado, ante Defensa, habrá cinco o seis cambios. Basualdo cumplió y juega.

MUÑIZ: Enriquez no practica por una lesión en el gemelo derecho. Pintos se recupera de un estado gripal. El próximo sábado actuará en la sede social —Sarmiento y Cabral— Victor Heredia. Se construirá en la cancha 500 nuevas plateas y una sala de primeros auxilios para todo el barrio de José C. Paz.

SAN TELMO: Miguel Restelli se recuperó de un estado gripal y comenzó a practicar. Castro fue infiltrado en el aductor de la pierna izquierda. Belingeri continúa en franca recuperación, mientras que ayer no practicaron por lesiones, Bergessio y Commisso.

ALEM: Arce y Falcón serían transferidos en las próximas horas a Bolivia. Miranda, Almirón, Gerez, Fontanella y Loza, ayer reiniciaron los entrenamientos. Las quinientas plateas de cemento, debido al mal tiempo, no fueron terminadas y por ese motivo no serán inauguradas el sábado, sino dentro de quince días cuando vuelvan a jugar de local.

COMUNICACIONES: Por un convenio suscripto con la gente de Armenio, éstos jugarán de local en "comu". Rizzo, golpe en el tobillo derecho. Carlos Lozano que marcó los dos goles ante Flandria no practicó, debido a que jugó el domingo en la selección de la "C". Aragonés no practicó debido a un traumatismo craneano y Corigliano se restablece de una lesión.

TRABAJAN DE NUEVO

El Seleccionado Nacional de fútbol que dirige técnicamente Carlos Salvador Bilardo reanudó el trabajo semanal, impuesto por su conductor, con vistas a sus próximos compromisos internacionales.

La cita obligada fue el escenario de siempre, o sea el campo deportivo que la Federación Empleados de Comercio posee en Ezeiza, y el trabajo se realizó en doble turno. Igual temperamento se adoptará para mañana y pasado.

La novedad para esta ocasión estuvo dada en que retornaron los juveniles Jorge Theiler de Newell's y Mario Vanemerack de Vélez, convocados especialmente por Bilardo, ante las ausencias justificadas de los jugadores de Independiente (Clausen, Trossero, Marangoni, Burruchaga y Giusti), River (Pumpido y Olarticoechea) y Ferro (Garré y Marcico)

Por supuesto, que la ausencia de los jugadores de Independiente también se prolongará para los entrenamientos programados en la semana próxima, no obstante Bilardo podrá contar para esa oportunidad con los jugadores de River y Ferro, a los cuales se le sumarán tambien Theiler y Vanemerack.

XENEIZES EN EL SUR

El encuentro que por la décima fecha del campeonato de primera división deben sostener el domingo **Temperley** y **Boca**, se jugará tal como está programado en el estadio de los "celestes" ya que ni los dirigentes de éstos ni sus pares "xeneizes" solicitaron ante AFA el correspondiente cambio de cancha.

Las autoridades de la entidad que se deben presentar como visitantes, disponen de un plazo hasta once días antes de jugarse el encuentro para solicitar el cambio de escenario, lo que no ocurrió con los boquenses, tal lo confirmado por su propio vicepresidente, Horacio Blanco.

Resulta llamativo que los auriazules no hayan intentado sacar a su adversario y llevarlo a un estadio que permitiera una mayor recaudación teniendo en cuenta que el triunfo conseguido ante Unión, el domingo, motive a su hinchada a concurrir masivamente a la cancha

Por tal motivo, las autoridades de AFA confirmaron como escenario de encuentro entre Temperley y Boca en estadio de los "celestes".

Por su parte, **River** en su visita a **Central**, motivó que se presentaran en boleterías 6.776 personas

JUEGOS

Intento Conciliador del COI

MOSCU, 29 (EFE).— La visita a Moscú que según el Comité Olímpico Internacional (COI) efectuará esta semana su presidente, Juan Antonio Samaranch, tiene "cero" posibilidades de lograr que la URSS modifique su decisión de no asistir a la Olimpíada de Los Angeles '84.

Esa es la opinión generalizada en medios occidentales y de la capital soviética, que son testigos diariamente de las violentas acusaciones de los medios de difusión de la URSS contra los organizadores de los juegos que organizan los estadounidenses.

El COI anunció que Samaranch visitará esta semana Moscú para reunirse con "altos funcionarios soviéticos" en otro intento de que la URSS y sus aliados desistan de su actitud.

Samaranch asistió la semana pasada a una reunión con los jefes de los comités de deportes de los países socialistas en Praga, en la cual Moscú y sus aliados —a excepción de Rumania— ratificaron que no asistirán a las Olimpíadas '84 por considerar que se "han violado los postulados de la Carta Olímpica".

El mismo domingo Yemen del Sur, por otra parte, aliado de Moscú, se convirtió en el primer país árabe que anuncia su inasistencia a Los Angeles '84.

Con dicho anuncio son once los países que acompañan la ausencia soviética, que es clamaramente "irrevocable".

Tras el anuncio de la "inasistencia" soviética —hecho el 8 de mayo— Samaranch había solicitado ser recibido por el número uno soviético, Constantin Chernienko, infructuosamente.

El presidente del COI no ha indicado si finalmente Chernienko ha aceptado recibirlo, lo que hasta el momento tampoco ha sido comentado por medios deportivos o próximos al Kremlin.

Anteriormente la URSS había alegado que encuentros de ese tipo "deben ser preparados con mucha anticipación", mientras que los dirigentes del deporte soviético no habían descartado la "posibilidad de que Samaranch fuese escuchado por Moscú".

Este anuncio había sido hecho al vicepresidente del COI, el mexicano Mario Vázquez Rana, por el presidente del Comité Olímpico de la URSS, Marat Gramov, durante la visita que el miembro del COI efectuó a la URSS a mediados de mayo.

Sin embargo, fuentes generalmente bien informadas en la capital soviética consideran "difícil" que sea Chernienko quien reciba a Samaranch.

De todos modos, indican las mismas fuentes, Samaranch no logrará cambios en la actual posición soviética, que acusa abiertamente a los organizadores de la olimpíada de Los Angeles '84 de "intentar echar las culpas a la URSS de que los juegos se hayan comprometido desde un comienzo por su mercantilismo, chovinismo, orgía de los extremistas, su extrema tendencia antisoviética y antisocialista".

LA ANTORCHA DIO LUZ A UN GRANDE

LOUISVILLE, 29 (AP).— Intensa conmoción provocó en esta ciudad el paso del ex campeón mundial de boxeo de todos los pesos, Muhammad Ali, cuando portó por calles céntricas la antorcha olímpica, que en estos momentos está siendo transportada, a través de los Estados Unidos, hacia el pebetero olímpico de Los Angeles, sede de la próxima olimpiada.

La flama fue transportada desde Grecia, donde en 1896 se realizaron pos primeros Juegos Olímpicos modernos, hacia Nueva York. Desde esta ciudad, y atravesando todo el país de noreste a suroeste, miles de atletas son los encargados de llevarla a su nuevo destino. Cada uno de ellos la porta durante un kilómetro.

A Muhammad Ali le correspondió este alto honor no por su éxitoso paso por el boxeo profesional, sino por haber ganado, hace ya más de veinte años, la medalla dorada olímpica de pugilismo en la máxima categoría en los Juegos Olímpicos de 1964, iniciando a continuación una impresionante e igualable campaña en el campo rentado.

LOS ENANOS DE GALAN CUMPLEN 12 AÑOS DE FELIZ MATRIMONIO

SUSANA GIMENEZ
"SI, VIAJE A URUGUAYANA PARA VER A UN CURANDERO"

ISABEL PERON
ESTUDIO PROFUNDO A TRAVES DE SUS RASGOS FACIALES

ACUSACIONES
ARIEL RAMIREZ HIZO CARGOS; EL DIRECTOR DE SADAIC REPLICA

SERGIO SCHOKLENDER
A TRES AÑOS DEL DRAMA PUEDE QUEDAR EN LIBERTAD

CANASTA FAMILIAR
MATRIMONIO Y DOS HIJOS NECESITAN $a 20.000 POR MES

CANCER
DROGA ANTINEOPLASICA PARA ENFERMOS POBRES

HERMINIO IGLESIAS
LAS PERSONALIDADES DEL PAIS Y SUS DEFINICIONES

EL AGUA
UN TONICO MARAVILLOSO PARA MANTENER LA SALUD

PROSTITUCION
PIDEN AL PRESIDENTE LA FORMACION DE UN SINDICATO

RAQUELITA SATRAGNO
"ME FUI DE CANAL 13 PORQUE ME SABOTEARON"

MARCELA LOPEZ REY
"YO NO LE ROBE EL NOVIO A LA MONTANARI"

DROGADICCION
"LA MARIHUANA Y COCAINA SON DOS ARMAS POLITICAS"

ROBERTO CARLOS
QUIERE RECUPERAR FOTOS ATREVIDAS DE SU NOVIA

REGIMENES
LA DIETA SOUTHAMPTON QUE REVOLUCIONA ESTADOS UNIDOS

MARTIN KARADAGIAN
LA LUCHA MAS DRAMATICA DE TODA SU VIDA: LE AMPUTARON UNA PIERNA

flash
LA REVISTA PARA LEER EN FAMILIA

FERRO Y OBRAS, UN CLASICO 'PERDEDOR'

Con cinco encuentros se pondrá en marcha esta noche, a las 21, la segunda fase del campeonato apertura de básquetbol de primera división "A", que está dividida en rueda de ganadores y de perdedores. Sin duda, que los cotejos más atrayentes se jugarán en el estadio Obras Sanitarias, donde se medirán **River Plate** e **Independiente** y en Boedo, con el enfrentamiento entre **San Lorenzo de Almagro** y **San Andrés**. También interesa, más que nada por ser el clásico el partido entre **Ferro Carril Oeste** y su tradicional adversario: **Obras**, pero por la rueda de perdedores.

El encuentro que debían sostener **Gimnasia** y **Boca**, por la misma ronda, fue suspendido porque los visitantes anunciaron que no se presentarán a raíz de que tienen varios basquetbolistas lesionados. Por lo tanto Boca perderá los puntos.

River quiere en esta temporada lograr el título que se le viene escapando desde hace varios años. Para ello contrató al técnico Alberto **Finguer**, aunque aún no trajo ningún refuerzo.

En su presentación ante San Miguel, a pesar de no contar con Daniel Arejula, liquidó fácilmente a un desmembrado San Miguel.

Su rival de hoy, Independiente, puede realmente dar la exacta medida de los "millonarios", ya que es un conjunto afiatado, muy bien trabajado y al que se lo ve mucho mejor que en el '83. Podría debutar el internacional **Jorge Faggiano**, que proviene de Estudiantes de Bahía Blanca.

En el gimnasio "General San Martín", un revitalizado San Lorenzo recibirá a San Andrés, en un partido que tiene su atractivo por el debut en el "Depo" de uno de sus hijos dilectos: **Eduardo "Tola" Cadillac**, quien vuelve luego de once años, de los cuales uno estuvo en Fiat (1973) y diez en Obras (1974/1984).

El equipo azulgrana ha mejorado con relación al año pasado, ya que sus jugadores tienen más confianza, juegan más en función de equipo y no se busca tanto la personal, salvo el norteamericano Reavis. En el camino dejó nada menos que a Ferro y ese es un antecedente más que importante para tener en cuenta.

En cambio, San Andrés quedó en deuda, ya que no rindió como se esperaba ante Morón, al que le ganó sin convencer.

En el gimnasio "Héctor Etchart" se jugará la primera versión este año del ya tradicional clásico del básquetbol argentino: Ferro y Obras, pero esta vez no será en la definición de un certamen sino por la ronda de perdedores. Luego de dos o tres partidos, si hay desempate, uno de los grandes candidatos quedará afuera.

El otro partido de la ronda ganadores lo protagonizarán Lanús y José Hernández. Dos equipos que dieron la gran sorpresa al dejar al margen nada menos que a Obras Sanitarias y Boca Juniors.

Los "granates" están mucho mejor estructurados, con un Fabián Sacchi, cada vez más jugador y que se erigió en figura descollante.

El programa completo es el siguiente: **RUEDA DE GANADORES:** San Lorenzo - San Andrés; River - Independiente, en Obras y Lanús - Hernández. **RUEDA DE PERDEDORES:** San Miguel - Morón, en Atenas y Ferro - Obras.

Luis González a Brasil. El pivot del seleccionado argentino regresó al país el viernes por la noche y a las pocas horas retornó a Brasil para ultimar su ingreso al Francana. Sin embargo, Ferro no lo vendió y el "lungo" jugaría sin el consentimiento del club argentino. González sabe que no se encuentra en condiciones reglamentarias, pero igualmente aceptó incorporarse a la entidad paulista, ya que el dinero que le ofrecen —2.800 dólares mensuales y un departamento— no es para despreciar. Esto no termina aquí, ya que los dirigentes harán lo imposible para que el "gigante" pueda defender al club del legendario Helio Rubens.

***

Ricci a Santa Fe. Parece ser que continúa el éxodo de jugadores, que actúan en equipos porteños. Primero fue el norteamericano Kenneth Hubert, que fue transferido en 14 mil dólares al Sport Club de Cañada de Gómez. Ahora le tocó el turno al pivot de Morón, Daniel Ricci, que fue vendido a Argentino de Firmat, en 540 mil pesos. El jugador cobrará una retribución mensual de 30 mil pesos y le entregarán un departamento. Con el dinero que reciba por la transferencia, la institución del oeste lo guardará, ya que tiene fijada como meta destinarlo a contratar una o dos figuras para el oficial.

***

Argentino de clubes. El 7, 8 y 9 de junio Obras Sanitarias organizará la zona "A" de las semifinales del campeonato argentino de clubes, en el que intervendrán: Ferro Carril Oeste, Regatas (Chaco) e Independiente (Zárate). Todavía no está determinada ni la fecha ni la sede de la zona "B", que tendrá como participantes a River Plate, Olimpo (Bahía Blanca), Gimnasia y Esgrima La Plata y Cosecha (Chaco). Se la habrían ofrecido a los bahienses, pero estos desistieron. También a los chaqueños, pero ante el fracaso económico por la copa "Latina", contestaron negativamente.

***

Curso para técnicos en Ferro. Todo está preparado para que el próximo jueves comienze en el gimnasio "Héctor Etchart", el curso para entrenadores (se anotaron 180) que dictarán los españoles Pepe Laso (ex responsable del CAI Zaragoza), el que hablará sobre defensa y Aito García Remeses (técnico del Juventud de Badalona), el que se referirá a ofensiva. Las charlas serán el jueves, de 18 a 21; el viernes y sábado de 9 a 12 y de 15 a 20 y el domingo, de 9 a 14. El que organizó la venida de los extranjeros es León Najnudel, el coordinador Angel Amoedo y el supervisor Jaime Pérez.

PARA LOS MIL AÑOS, AJEDREZ

PARIS, 29 (AFP).— El próximo torneo de aspirantes al título de campeón mundial de ajedrez tendrá lugar en Montpellier, en el sur de Francia, hacia fines de 1985, en ocasión del milenario de la fundación de dicha ciudad, anunció Jean Py, portavoz de la Federación Francesa de Ajedrez (FFE).

La decisión "fue tomada en Nueva York por el Comité Ejecutivo de la Federación Internacional de Ajedrez (FIDE), y comunicada a la FFE por telegrama del secretario general de esa organización, Lim Kok Ann", declaró Py, que es también presidente del Círculo de Ajedrez Alekhine de Montpellier, que organizará el torneo.

El certamen reunirá 16 jugadores, entre ellos al ex campeón del mundo Vasili Smyslov (URSS), los grandes maestros, Víctor Korchnoi (Suiza) y Zoltan Ribli (Hungría), al igual que el perdedor del próximo match por el título mundial a disputarse el próximo 10 de septiembre en Moscú entre los soviéticos Anatoli Karpov (campeón en título) y Garry Kasparov (desafiante).

Los otros 12 aspirantes provendrán de los cuatro mejores calificados en los tres torneos interzonales que se desarrollarán en 1985 en Suiza, en Noruega, y probablemente en Túnez.

● **PRUEBA INDIVIDUAL**

VILLEURBANNE, 29 (DPA).— El australiano Allan Peiper encabeza la clasificación de la competencia ciclística francesa "Dauphine Libere", tras realizarse la primera prueba individual contra reloj en Villeurbanne, en un trayecto de 3,3 kilómetros.

Los colombianos participantes en la prueba llegaron entre los lugares 39 y 93.

JIRO-PAYAO YA TIENEN CONTRATO

MEXICO, 29 (AFP).— En el Consejo Mundial de Boxeo, con sede en México, fueron depositados los contratos para la pelea por el título mundial de peso supermosca entre el tailandés Payao Pooltarat y el japonés Jiro Watanabe.

Este combate se llevará a cabo el 7 de julio en Japón, fue autorizado a 12 asaltos y se anuncia como una defensa para Pooltarat, que es el campeón del Consejo, pero de hecho será una pelea unificatoria ya que Watanabe ostenta la corona de la AMB.

Pooltarat ganó el título el 28 de noviembre de 1983 al imponerse por puntos en 12 asaltos al venezolano Rafael Oroño en Tailandia. Lleva una defensa, que fue un kot en diez rounds sobre el mexicano Guty Espadas, en Bangkok, el 28 de marzo pasado.

Su historial es de 19 peleas ganadas, 13 por KO, con una perdida.

Por su parte, Watanabe ganó el título el 3 de abril de 1982 al vencer por puntos en 15 asaltos al panameño Rafael Pedroza en Osaka (Japón) y lo ha defendido en seis ocasiones, con 5 KO y una decisión, lleva 21 ganadas, 15 de ellas por KO, y una perdida.

MATTIONI, DE LA MANO DE MONZON

Ganó un lugar en el boxeo aficionado, pero sin lugar a dudas su nombre tomó notoriedad por un hecho relevante para el deporte de los puños.

Darío Mattioni, nacido en el Tigre el 31 de agosto de 1960, obtuvo todos los lauros a nivel nacional, durante su campaña de aficionado. Fue campeón de aptitudes (el torneo reservado para principiantes) en el año 1978, en ese mismo período consigue el título en el Argentino de Novicios, dos años más tarde logra coronarse campeón de Veteranos, también se impone en el certamen de las estrellas.

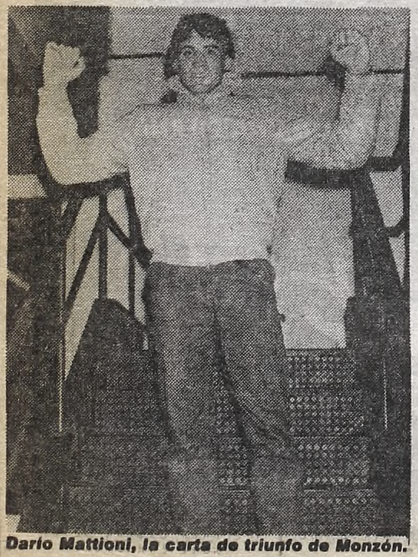

Darío Mattioni, la carta de triunfo de Monzón.

Internacionalmente obtiene la medalla dorada de los Juegos Cruz del Sur y medalla de bronce en los Juegos Panamericanos, contabilizó 57 combates de los cuales 50 fueron victorias y 7 derrotas y llega a treinta triunfos por la vía rápida.

Sin embargo su apellido toma notoriedad por ser el responsable de la vuelta de Carlos Monzón al pugilismo, claro está como segundo. Porque Darío Mattioni es el único pupilo del ex campeón del mundo de los medianos.

En realidad, la relación con Monzón me hizo muy bien, me refiero a la faz profesional. A partir de ahí, la gente me empezó a conocer mucho más", son la palabras de reconocimiento de quien aspira a llegar en algún momento al sitial que tuvo el pujante santafecino.

—Cómo conociste a Monzón?

—Fue hace algo más de un año, yo estaba boxeando y era amigo de Juan Carlos Iglesias que es el dueño de un bar donde para Carlos y fue él quien me lo presentó una tarde para que me diera consejos en cuanto a lo que se debía hacer cuando se está por pasar a profesional.

—¿Qué sentistes en el primer encuentro?

—Monzón fue mi ídolo y no podía creer que lo tuviera enfrente mío. Hablé muchas cosas y en un momento dado me dijo que si no lo tomaba a mal, él me iba a entrenar y yo me puse loco de alegría, era todo un sueño. Así fue que primero arregló su licencia de técnico y luego me empezó a entrenar en el Gimnasio Oriani, el de la Federación Argentina de Boxeo.

—Pero tenía referencias de lo que habías hecho como amateur?

—Ninguna, solamente algunos recortes que le había llevado al bar, pero de verme me encontró muy parecido a lo que él fue en su momento y pienso que fue eso lo que lo llevó a aceptar el desafío.

—¿Cómo fue el primer entrenamiento y en qué cambió tu vida?

—La primera vez me estuvo observando y después me dijo todo lo que pensaba que hacía mal. Por ejemplo, me criticó que no hacía cintura y que no utilizaba bien la izquierda porque según Carlos esa es la llave del boxeo y que la derecha solo sirve para terminar con el rival. También me enseñó a trabajar correctamente en el cuerpo a cuerpo. Pero su enseñanza no se acaba en un gimnasio, Monzón me dio todo, me permite relacionarme con todos los niveles más altos, así fue como conocí grandes deportistas gente de la televisión, pero entiéndase bien, todo sanamente.

—¿Cuál es la atención que te presta diariamente?

—Creo que la suficiente, más no le puedo pedir. Todos los días me encuentro en el gimnasio del Luna Park y allí me atiende, pero cuando él por algún viaje no puede cuidarme ha designado a Juan Carlos Predeiro y Rogelio Zarza como para que me controlen. Además cuando debo combatir en el interior del país, me lleva con la debida antelación para asegurarme un descanso lógico.

—Y no te lleva a las memorables fiestas a las que supuestamente concurre el ex campeón del mundo?

—Jamás. Siempre me dice que al boxeador hay que enseñarle con el ejemplo y él cumple al pie de la letra. Con decirte que antes de las peleas se va a dormir temprano conmigo para hacerme compañía o por lo general como por una cuestión de peso yo no ceno antes de los combates él come liviano para no tentarme. Verdaderamente no conocía una persona como Monzón y lo hace todo desinteresadamente, no quiso firmar contrato y ni me descuenta el porcentaje que le corresponde.

Darío Mattioni, un joven invicto como rentado que sin lugar a dudas en corto tiempo más va a gravitar por su propio peso. Lleva cinco combates cuatro ganados por nocaut y uno empatado, eso demuestra que Carlos Monzón sigue sin perder las mañas.

SORIA CAMBIA LOS GALLOS POR PLUMAS

MENDOZA, 29 (De nuestro corresponsal).— El campeón argentino de peso gallo, Ramón Balbino Soria, decidió renunciar a la corona nacional con el fin de militar en el futuro en la categoría pluma como consecuencia de sus habituales inconvenientes para dar el peso exigido.

Soria, de 29 años, pasará por alto la división de los supergallos y se lanzará directamente a la de los plumas con el propósito de desafiar por el título al santiagueño Fernando Sosa, con quien igualó en una pelea muy pareja hace algunas semanas.

El pupilo de Francisco Bermúdez, uno de los boxeadores argentinos más talentosos de los últimos años, fue campeón argentino y sudamericano de peso mosca (títulos que también resignó al no poder dar el peso) e inclusive llegó a combatir por la corona mundial de los supermoscas en marzo de 1980, perdiendo por decisión frente al venezolano Rafael Orono en Caracas.

Soria, que debía ajustarse hasta ahora al límite de los 53,330 kilogramos podrá hacerlo en el futuro dentro de los 57.152 que tiene como tope máximo la categoría pluma.

JAITE Y CASTELLAN APROBARON

Ganaron en Roland Garros; hoy Debutan Vilas, Clerc y Cinco Argentinos más

PARIS, 29 (ANSA, UPI, AFP).— Los argentinos **Martín Jaite** y **Carlos Castellán** debutaron triunfalmente en la 59ª edición del Campeonato Abierto de Tenis de Francia, que se juega en Roland Garros —uno de los cuatro certámenes más importantes del mundo—, que otorga premios por casi dos millones de dólares y puntos para el Grand Prix.

Jaite, de 19 años, necesitó dos horas para ganarle al español Alberto Tous, de 21 años y que figura en el puesto 139 del ranking mundial de la Asociación de Tenistas Profesionales (ATP) por 2-6, 6-3, 6-3, y 6-2. Exito que logró sobre la base de una destacable paciencia y gran precisión, luego del set inicial, en el que se mostró un tanto nervioso.

Castellán, de 22 años, venció en un extenso partido que se prolongó por casi tres horas, al australiano Simon Youl, de 18 años y 140 en el escalafón de la ATP, por 6-2, 0-6, 6-1 y 6-3, poniendo de manifiesto su reconocida capacidad de maniobrar desde la base con suma regularidad, ante un rival que evidenció no adaptarse a esta superficie lenta, a excepción del segundo set, en el que aprovechó una serie de errores circunstanciales del argentino.

Hoy, para completar la primera rueda de este certamen en el que intervienen en individuales 128 caballeros y 64 damas, debutan otros siete representantes argentinos.

● LOS ARGENTINOS

En el court central, Guillermo Vilas —vencedor de este certamen en 1977 y cabeza de serie número 10— puede llegar a ser exigido por el suizo Heinz Gunthardt. Por último, también en el escenario principal —con capacidad para 20.000 espectadores— Horacio de la Peña, de 17 años, 275 en el ranking de la ATP, tendrá su bautismo de fuego en el tenis de alta competición, enfrentando al campeón del mundo, el norteamericano John McEnroe, quien lleva una serie invicta de 36 partidos y ha llegado a Roland Garros con la inteción de lograr un título que no ha ganado ningún compatriota suyo desde 1955, oportunidad en que el triunfador fue Tony Trabert.

Mucho se ha hablado aquí —especialmente entre los argentinos— de la mala suerte de De la Peña, por tener que debutar ante una figura de los quilates de McEnroe, pero los expertos consideran afortunado al joven tenista sudamericano, ya que este encuentro, aunque pierda —que es lo más seguro— le puede servir de gran escaparate para exhibir sus cualidades o de plataforma de lanzamiento para una carrera pletórica de expectativas, porque será observado por toda la "gente importante" de este singular mundo del tenis y por millares de aficionados a través de las emisiones de televisión.

Roberto Argüello —quien tiene una lesión en la mano izquierda— se medirá con el checoslovaco, nacionalizado suizo, Jacob Hlasek. José Luis Clerc —cabeza de serie número ocho— lo hará con el norteamericano Matt Doyle y Gustavo Guerrero, de excelente actuación en la fase clasificatoria, tendrá un difícil compromiso ante el experimentado australiano Paul McNamee.

● DAMAS

En el primer turno jugarán las damas. Ivanna Madruga de Osses —cabeza de serie número 16— enfrenta a la alemana occidental Petra Keppeler y Emilse Raponi de Longo a la también germana Stefi Graf, una jovencita de 14 años que sorprendió en el reciente certamen abierto de Berlín Occidental al llegar a los cuartos de final.

PRIMERA JORNADA DE LOS VARONES

PARIS, 29 (EFE)— Resultados de la primera jornada del Abierto de Tenis de Francia en varones:

Connors (EE.UU) venció a Tulpan (EE.UU), 6-2, 6-3 y 6-4; Testerman (EE.UU) a Davis (EE.UU), 6-2, 6-4 y 6-2; Gilbert (Chi) a Pecci (Par), 6-4, 6-3 y 6-2; Krsckstein (EE.UU) a Oncins (Bra), 6-0, 6-1 y 6-1; Carlsson (sue) a Gomez (Fra), 6-0, 6-2 y 6-0; Jaite (Arg) a Tous (Esp), 2-6, 6-3, 6-3 y 6-2; Castellán (Arg) a Youl (Aus), 6-2, 0-6, 6-1 y 6-3; Urpi (Esp) a Krishnan (Ind), 4-6, 6-1, 6-1 y 7-6; Sánchez (Esp) a Mancini (Bra), 7-6, 6-3 y 6-2; Figueras (Esp) a Nastase (Rum), 6-3, 6-0 y 6-3; Purcell (EE.UU) a Kirmayr (Bra), 6-3, 6-4 y 6-2; Zivojinovic (Yug) a Pérez (Uru), 6-3, 7-6 y 6-4; Nystroem (Sue) a Fitzgerald (Aus), 7-6, 6-0, 4-6 y 7-6; Canellotti (Ita) a Errard (Fra), 7-6, 3-6, 3 y 7-5; Novacek (Che) a Visser (Afs), 1-6, 6-4, 6-1 y 6-2; Wilbert (EE.UU) a Glikstein (Isr), 1-6, 6-4, 6-1, 2-6 y 6-2; Portes (Fra) a Segarceanu (Rum), 1-6, 7-6, 4-6, 6-4 y 6-4; Gehring (RFA) a Mayotte (EE.UU), 7-5, 6-1 y 7-6; Seguso (EE.UU) a Giammalva (EE.UU) a 7-5, 0-6, 7-5 y 7-5; Dolcppo (Ita) a Soares (Bra), 4-6, 6-3, 2-6, 6-3 y 6-4; Lloyd (GB) a Dowsdewell (GB), 6-4, 3-1, 2-6 y 6-4; Gerulaitis (EE.UU) a Bourne (EE.UU), 3-6, 6-7, 6-4, 6-4 y 8-6; Stadler (Sui) a Tarr (Afs), 4-6, 1-6, 6-4, 6-3 y 6-3; Sundstroem (Suec) a Fillol (Chi), 6-1, 6-1 y 6-3; Leach (EE.UU) a Goes (Bra), 7-6, 7-5 y 6-4; Motta (Bra) a Hooper (EE.UU), 6-4, 7-6, 4-6, 4-6 y 6-2; Fibak (Pol) a Dieter Beutel (RFA), 6-2, 4-6, 6-1, 3-6 y 6-4; Solomon (EE.UU) a Vasselin (Fra), 6-0, 4-6, 6-2, 5-7 y 6-3; Freeman (EE.UU) a Denton (EE.UU), 6-4, 4-6, 6-4 y 6-4 y Gottfried (EE.UU) a Winitsky (EE.UU) 6-1, 6-0, 6-2.

UNA SORPRESA ASI DE GRANDE

PARIS, 29 (AFP).— El abandono de la tenista norteamericana Andrea Jaeger, cabeza de serie número 4, con el brazo y el hombro derecho lesionados durante el match que perdía ante su compatriota Javne Golder por 5/7 en el primer set, fue la gran sorpresa al inaugurarse el torneo mayor de Francia en las canchas de Roland Garros.

Jaeger fue semifinalista aquí en 1981 y el año pasado y finalista en 1982, iba ganando el set inicial por 5/1, pero "el frío me impidió recuperar de la lesión con que llegué, pese a haber utilizado antiinflamatorios", explicó al presentarse, muy dolorida, ante los periodistas.

● OTROS RESULTADOS

Navratilova (EE.UU) a Tauziat (Fra), 6 - 1 y 6 - 2; Mesker (Hol) a Skronska (Che), 6 - 2 y 6 - 3; White (EE.UU) a Bonsignori (Ita), 6 - 2 y 7 - 5; Herreman (Fra) a Mentz (Afs), 0 - 6, 6 - 2 y 6 - 3; Huber (Aut) a Moulton (EE.UU), 6 - 2 y 6 - 3; Demongeot (Fra) a Tobin (Aus), 6 - 2 y 6 - 3; Sheur (Din) a Fukarkova (Che), 7 - 5 y 6 - 2; Klitch (EE.UU) a Steinmetz (EE.UU), 6 - 1 y 6 - 2; Savchenko (URSS) a Henricks (EE.UU), 6 - 1 y 6 - 2; Hobbs (GB) a Einy (GB), 4 - 6, 6 - 2 y 6 - 0.

LA SUPERPIBA ES IMBATIBLE

MILAN, 29 (ANSA, UPI y EFE).— La argentina Gabriela Sabatini, de 14 años, se adjudicó el certamen internacional de tenis para juveniles "Copa Bonfiglio", que se disputó en esta ciudad, al vencer a la holandesa Simone Schilder, por 7/6 y 6/1.

Sabatini, que viene realizando una excepcional campaña en el circuito europeo, donde ganó los certámenes de Niza, Montecarlo, Santa Croce Sull'arno, fue finalista en Moulding y semifinalista en Allesandria, conquistó aquí el título más importante de su corta carrera, por la trascendencia que tiene este torneo, que es uno de los preferidos de las mejores figuras del tenis mundial.

● UNA "MALEEVA"

PERUGIA, Italia, 29 (UPI).—Manuela Maleeva, joven búlgara de 17 años, estremeció al mundo tenístico al derrotar a la estadounidense Chris Evert Lloyd por 6-3 y 6-3, ganando el Torneo Abierto Femenino Italiano de Tenis. El sorpresivo revés fue aún más sensacional en vista de que por suspensiones por lluvia, Maleeva tuvo que disputar tres encuentros en la última jornada (cuartos de final, semifinal y final).

Uno, sin Memoria

INDIANAPOLIS, 29 (UPI).— El volante Patrick Bedard sigue internado, tras sufrir la fractura del hueso derecho de la mandíbula luego de protagonizar un accidente durante el desarrollo de las 500 Millas de Indianápolis. Otro de los corredores que se halla internado es Gordon John Cock, con fractura en el tobillo izquierdo sufrido en otro accidente.

Un portavoz del Hospital Metodista en Indianápolis dijo que Bedard, de 42 años, se mantiene en estado "estable", pero sufriendo de pérdida de memoria como consecuencia del accidente. Este había perdido el control de su coche en la tercera vuelta, chocando luego con la valla de protección. El auto dio varias vueltas, desprendiéndose la parte delantera del resto del chasis y esparciendo escombros sobre la pista. Solo la mitad de lo que quedó del vehículo de Bedard quedó en posición correcta dentro de la parte interior del "Anillo Embujado", en la cuarta vuelta.

Johncock, por su parte, se lesionó al rozar la parte derecha de su auto con la pared, al salir de la cuarta vuelta.

PAPITO SE ENOJO

INDIANAPOLIS, 29 (UPI).— Mientras su novato hijo Michael Andretti finalizaba bien delante de él en las 500 Millas de Indianápolis, el veterano volante Mario Andretti se lamentaba que por tercer año seguido no pudo terminar la carrera, por un accidente en que, según él, no tuvo la culpa.

Michael, de 21 años, finalizó quinto, mientras que su padre, de 44, terminó oficialmente en el decimoséptimo puesto, después que inicialmente se le dio el vigésimo lugar, tras haber tenido que dejar la carrera por un accidente menor con el mexicano Josele Garza en la vuelta 47.

Andretti padre, que finalizó tercero en su primera incursión en Indianápolis en 1965, estaba bastante molesto cuando fue eliminado por tercer año seguido.

"Garza cortó delante de mí de pronto, no sabía si iba a los boxes o si quería seguir, lo que pasó fue que no pude parar y choqué con él", agregó Andretti.

crónica CLASIFICADOS

10 COMPRAS Y VENTAS VARIAS (Cpra - Vta.)

22 ALQUILER DE CAMIONES PICK UPS-FLETES

COMPRAS (10)

COLCHON lana compro. 204-4330.

15 SERV PROFESIONALES CONSULTORIOS-VARIOS (Ofrecidos - Cpra. - Vta. - Alq.)

OFRECIDOS (15)

DENTADURAS "SONRIA YA" Nueva fija $a 1.000 rota floja reformas, extracciones, implantes. Centro Mecánico Dental: Bulnes 1910 PB 97-4113, 84-6049. Unica dirección. De 8 a 21 hs.

DENTADURAS nuevas, rota, reforma, floja, acto. 8-21 hs. Güemes 3505 PB 1°

DENTADURA Floja, nueva rota, en el acto. Boedo 981. Pedir hora. Tel.: 97-8137.

DENTADURA: Rota, nueva, acto, tall. 45-5381. Lavalle 2072, 1° D. 8-20.

DENTADURA rota, acto nva. 24 hs. Riobamba 366, 3° "B" 45-1352.

DENTADURAS: Rota, floja, nueva, acto. De 8 a 20 hs. Talcahuano 291.

LONAS
PLASTICAS PARA CAMIONES Y CAMIONETAS
OFERTAS ESPECIALES Y OCASIONES PERMANENTES
APA PLASTICOS S.R.L.
Llavallol 1650 Lanús O. (1824)
Tel. 241-5514 247-3029

crónica CLASIFICADOS
SAN ISIDRO
Belgrano 66 Loc. 6
743-9061

AGRUPADOS • ORO • PROFESIONAL

PERSONAL PROFESIONALES TECNICOS EMPLEADOS OPERARIOS PEDIDOS Y OFRECIDOS

COMPRAS Y VENTAS EN GENERAL

Chapista pintor
Presentarse con documento en:
Luis María Campos 3675, Villa Insuperable.

NADIE PAGA MAS
ORO - ALHAJAS - BRILLANTES
Tucumán 764 Local 21 ESMERALDA 587
Sábados hasta 17 horas

ORO 18 K 999 PAGO MAS EN Alhajas Antiguas con Brillantes Corrientes 2832 Casi esq. Pueyrredón

ORO Corrientes 2813 A Metros AV. PUEYRREDON 18 K 999 PAGO MAS EN Alhajas Antiguas con Brillantes - Plata

AUDIO ORO en CHACARITA Cotización Internacional FCO. LACROZE 4000 esq. Forest

ORO Pueyrredón 512 Casi esq. Corrientes SUPERAMOS CUALQUIER PRECIO Y PAGAMOS UN ADICIONAL POR HECHURA 18 K 999 PAGO MAS EN A.A.

EN SU NUEVA Y UNICA DIRECCION
en ONCE casa Juancito
JUANCITO PAGA MASSS!!!
RIVADAVIA 2928 FRENTE A LA PLAZA COMPRA ORO
ALHAJAS ANTIGUAS con BRILLANTES · AUDIO · TV COLOR BLANCO Y NEGRO · PASA CASSETTES · GRABADORES ... etc.
¡ COMPRO TUTI !!! DE 8.30 a 20 · SABADOS ABIERTO

ORO RIVADAVIA 2888 FRENTE PLAZA ONCE 18 K PAGO MAS EN 999 EXPERTOS EN BRILLANTES Platería TASACIONES GRATIS

ORO RIVADAVIA 2972 PRIMER LOCAL EN ONCE Compra Oro Alhajas Antiguas Peso Exacto Valor Real FRENTE PLAZA ONCE

PROFESIONALES

VENEREAS - PIEL - GLANDULAR Dr. Brito (med.) 9-19 hs. Corrientes 1438 2° "E". 46-8194. Est. Subte Uruguay. Ambos sexos.

ENFERMEDADES DE LA SANGRE, PIEL, VIAS URINARIAS. Dr. Cortondo. Lun. a viernes 9-12, 15-21 hs. Saavedra 22, PB, B. 48-0401 (Plaza Once).

VENEREAS Urinarias - Piel - Glándulas Dr. O. Brizzio (Médico) 49-1525 9-12 y 15-20 hs. Bmé. Mitre 2105 - Congreso

VENEREAS Piel - Venéreas - Glándulas. Dr. Cortondo (Med.). Montes de Oca 51, P. Baja, PLAZA CONSTITUCION. Diariamente 15-21. Sábados 9-12. Tel. 28-6366.

SAN ISIDRO: PROGRAMA COMPLETO PARA LA REUNION DE MAÑANA

1ª CARRERA — Pr. BRAMA (Com. 1ª doble) - 2.200 Mts. — A las 16

(APUESTAS A GANADOR, SEGUNDO, EXACTA Y TRIFECTA)

4 ULT. PERF.				ANOTADOS	JOCKEY	c/k. PADRE-MADRE	CUIDADOR	ULTIMA PERFORMANCE	JOCKEY	Kl.	COTIZACIONES			Tiempo	Hip./Pta.	Fecha
0A	1S	4S	1S	1 MISTER VELA	G.Sena	4/57 Ladd-Velita	S.Cabral	8 a 11 cpos. de B. Fish 56	G.Sena	56	16.263	en	444.635	2'19"	Arg.n	20/5/84
0S	0A	5S	0S	2 ROYAL FIELD	no correrá	4/54 Bosworth Field-Isla Real	R.Reigert	7 a 13 cpos. de N. Nativo 57	C.Lezcano	55	88.273	en	1.929.389	1'50"2/5	S.In	15/5/84
3S	2S	0A	0S	3 MAYACO	J.Martino	4/57 Real del Padre-Wer Da	A.Etchart	5 a 3 cpos. de B.Fish 56	J.Martino	55	42.534	en	526.365	2'10"2/5	S.In	15/5/84
5A	3L	6A	3L	4 BEQUEMAGO	R.Ramallo-2	4/57 Beque-Mayorita	J.Soria	5 a 3 cpos. de B.Fish 56	R.Rodriguez	55	33.827	en	444.635	2'19"	Arg.n	18/5/84
6A	4A	3A	0A	5 SAM	J.Valdivieso	4/54 Faridoon-Samaria	O.Lorenzo	6 a 3 cpos. de B.Fish 56	J.Valdivieso	56	36.253	en	444.635	2'19"	Arg.n	20/5/84
3A	0A	0A	6L	6 CESTUS	J.Tocci-2	4/57 Pales-Ballesta	A.Amadeo	3 a 8 cpos. de El Inmigrante 56	J.Tocci	51	8.283	en	346.253	2'17"	Arg.n	20/5/84
1S	3S	0S	2S	7 NAIPE NATIVO	D.Soto	4/57 Exactly Native-Sin Truco	E.Cazador	1 por ½ cpo. a N. Diatur 56	D.Soto	56	22.435	en	1.372.836	1'50"2/5	S.In	28/4/84
4L	4L	4S	4L	8 CHASQUEANTE	J.Fajardo	4/54 Practicante-Chatouah	F.Doval	4 a 2½ cpos. de Pinet 58	V.Sabin	55	92.938	en	982.938	2'12"	S.In	15/5/84
															L.P.n	12/4/84

Candid.: MAYACO (3) — Enem.: Bequemago (4) — Sport: Naipe Nativo (7)

2ª CARRERA — Pr. BLOSSOM (Final. 1ª doble - Com. 2ª doble) - 1.800 Mts. — A las 16.30

(APUESTAS A GANADOR, SEGUNDO, TERCERO, EXACTA Y TRIFECTA)

0S	—	—	—	1 LA PERUANA	C.Arena	3/54 El Abra-Snow Smile	M.Sola	13 a 15 cpos. de Avergda 56	R.Cervt's	56	5.263	en	388.928	1'35"2/5	S.In	31/7/83
5S	4S	0S	0S	2 MUSELA	O.Mansilla	3/56 Pardallo-Halo	O.Bazán	5 a 9 cpos. de Es del Sur 56	J.Jarcovsky	51	133.524	en	1.829.678	1'42"	S.Ip	6/5/84
2L	0L	—	—	3 HEREJIA	J.Jarcovsky	3/56 Mariache-Hirondelle	J.Garcia	2 a 8 cpos. de M.Loreto 56	J.Jarcovsky	56	6.253	en	1.182.837	1'12"	L.P.n	6/5/84
5S	3S	3A	—	4 ATTACK	O.Monte'gro-2	3/56 Kasteel-Probada	J.Silva	5 a 6 cpos. de S. Diss 56	R.Ferr'ra	56	311.514	en	1.920.389	1'37"	S.In	3/5/84
2S	2S	0S	6L	5 TIFERA	V.Centeno	3/56 Vin Vin-Tiflis	P.Gallardo	2 a 7 cpos. de Tristar 56	J.Paulé	55	162.735	en	628.377	2' 5"	S.In	29/4/84
0S	0S	—	—	6 CHARILO	M.Villagra-2	3/56 Seemly-Robadita	P.R.Diaz	9 a 14 cpos. de Es del Sur 56	M.Villagra	56	8.283	en	1.829.678	1'42"	S.Ip	15/5/84
4S	4S	0S	6S	7 LA SOBERBIA	L.Triviño	3/56 El Presumido-String	P.Spinelli	4 a 5 cpos. de N. Jersey 56	L.Triviño	56	162.634	en	1.920.383	1'27"	S.Ip	6/5/84
5A	3S	6S	0S	8 H. COUTURE	no correrá	3/56 Circinus-Balenciaga	M.Alvarez	5 a vs. cpos. de Senescala 56	E.Bortulé	56	2.340	en	158.200	2'21"	Arg.n	12/5/84
4S	0S	0A	0S	9 CORBETA	O.Ilarione	3/56 Bdashd-Copetuda II	J.Baratucci	4 a 6 cpos. de N. Prenda 56	O.Ilarione	56	172.837	en	1.820.389	1'39"	S.In	26/5/84
4S	4S	4L	5S	10 CARLISTA	O.Ayude	3/56 Atronador-Queen Maya	O.Ojeda	4 a 5 cpos. de L. Miss 56	O.Ayude	56	152.534	en	1.728.367	1'25"	S.In	19/5/84
3A	4A	2A	2A	11 D. PORTION	R.Laitán	3/56 Etienne Gerard-D. Share	J.Penna	3 a 4 cpos. de Cuaresma 56	R.Laitán	55	92.837	en	445.131	1'39"2/5	Arg.n	12/5/84
																20/5/84

Candid.: TIFERA (5) — Enem.: Attack (4) — Sport: Corbeta (9)

3ª CARRERA — Pr. BARLETA (Final. 2ª doble - Com.3ª doble) - 1.000 Mts. — A las 17.10

(APUESTAS A GANADOR, SEGUNDO, TERCERO, EXACTA Y TRIFECTA - 1ª Ap. Cadena)

0S	0A	0S	—	1 RANCHO ALTO	A.Vella-4	4/57 Rancho el Medio-Punta Alta	A.Aguirre	12 a vs. cpos. de El Biondo 57	J.Benitez	56	6.728	en	1.820.378	58"	S.In.	15/4/84
0S	0S	6A	0S	1a SIR PILIN	J.Albornoz-4	4/57 Snow Caravan-Tosia	A.Saleb	10 a vs. cpos. de Kovno 57	E.Berio	51	22.364	en	1.982.836	1'24"2/5	S.In.	29/4/84
6A	0S	0A	—	2 SOUTHERN PIRATE	M.Sarati	4/57 Passionate Pirate-S.Lady	C.Rodriguez	6 a 9 cpos. de N. Dr. 56	J.Caro	56	4.350	en	113.720	59"2/5	Arg.n.	14/1283
6S	4S	5S	2S	3 MALEVOLO	H.Libré	4/57 Juan Sin Miedo-Malenucha	E.Sánchez	6 a 11 cpos. de El Biondo 56	M.Plana	57	98.283	en	1.820.378	59"	S.In.	15/4/84
0S	—	—	—	4 ALTAREJO	P.Oieda	4/57 Farley-Albará	J.Giaccio	7 a 9 cpos. de Incatun 56	B.Vivas	56	13.722	en	1.463.509	57"	S.In.	15/4/84
3A	4S	5A	0A	5 VAN GULD	R.Cepeda	4/57 Sweet Forli-My Last	P.Artigas	3 a 8 cpos. de El Yalon 54	R.Cepeda	55	24.211	en	325.141	57"3/5	Arg.n.	19/183
0S	0S	3S	0S	6 EL REO	L.Haedo-4	4/57 Estribo-Reina	R.Vera	13 a vs. cpos. de P. de Ases 56	L.Haedo	56	11.726	en	1.283.756	57"2/5	S.In.	11/5/84
0A	6S	0A	6S	7 RIESKILON	H.Guías	4/57 Riesgo-Kilona	J.Pérez	7 a 10½ cpos. de El Yalón 56	H.Guías	50	30.450	en	325.135	57"1/5	Arg.n.	8/184
0S	—	—	—	7a VIOLINAZO	R.Barrios-3	4/57 Vitaven-Payuca	E.Maver	15 a vs. cpos. de Toscanito 56	R.Barrios	50	6.501	en	1.927.330	58"3/5	S.In.	11/5/84
4S	0S	3S	5S	8 JUMPA REY	O.Tabares-3	4/57 Rey Vit-Fatty	F.Castro	4 a 6 cpos. de Aniqu're 56	M.Arias	51	62.634	en	1.526.344	1'12"	S.In.	16/5/84
0S	0S	0S	0S	9 DOMADO	O.Gaitán	4/57 Do Sol-Mandonina	E.Escobedo	10 a vs. pos. de Anti're 55	F.Gaitán	57	28.720	en	1.490.822	1'12"	S.In.	9/5/84
5S	0S	0S	—	9a EMPALAGOSO	E.Bortulé	4/57 Aerolito-Teodelina	Idem	5 a 2 cpos. de Toscanito 57	R.Ioselli	56	452.634	en	1.902.836	58"3/5	S.In.	16/5/84
0S	0A	—	—	10 BRASIADOR	R.Llanos-4	4/57 Brabham-Bully Justa	G.Godoy	11 a vs. cpos. de Monpracen 50	O.Conti	53	7.960	en	2.210.314	59"2/5	S.In.	4/3483
0L	—	—	—	10a CALCAS	R.Pastor-2	4/57 Moreas Tinto-La Bonne	R.Galzagorri	11 a vs. cpos. de S.Face 56	O.Pro	51	8.273	en	331.736	1'14"2/5	L.P.n.	5/184
6S	2L	0L	2L	11 ESTOQUEO	H.Blanco	4/57 Mysolo-Estopa	H.Pavarini	6 a 6 cpos. de Stardon 57	J.Oural	56	44.524	en	1.820.389	58"3/5	S.In.	30/4/84
0S	0A	—	—	12 MAL DE AMORES	M.Goicochea-4	4/57 Suerteando-Moreporto	E.Durán	11 a vs. cpos. de Instels 53	R.Simiani	53	657	en	388.795	1'24"	S.In.	21/8/83
2S	2S	2S	5S	13 BIANDUN	A.Ferreras	4/67 Redto-Bold Lass	A.Cabrera	2 al pzo. de Toscanito 56	C.Pintos	56	182.837	en	1.920.389	58"3/5	S.In.	16/5/84
2S	2S	3A	2A	14 OVIDCITO	no correrá	4/57 Ovid-Almanzora	H.Spadari	2 a 4 cpos. de Anti're 56	W.Serrudo	57	192.892	en	1.490.822	1'12"1/5	S.In.	9/5/84
—	—	—	—	15 IDUS	W.Vera	4/57 Instigador-Carmen	J.Muñiz	Debuta	—	—	—	—	—	—	—	—

Candid.: BIANDUN (13) — Enem.: Empalagoso (9a) — Sport: Malévolo (3)

4ª CARRERA — Pr. BALAN (Final. 3ª doble - Com. 4ª doble) - 1.400 Mts. — A las 17.45

(APUESTAS A GANADOR, SEGUNDO, TERCERO, EXACTA Y TRIFECTA - 2ª Ap. Cadena)

—	—	—	—	1 MELIDEO	J.Michelli	3/56 Francis U-Musidora	H.Godoy	Debuta	—	—	—	—	—	—	—	—
4S	0S	4S	2S	2 OSLER	J.Paulé-2	3/56 Cipol-Sparrow	C.Rodriguez	4 a 4 cpos. de Res Sun 56	J.Paulé	55	361.518	en	2.524.366	1'12"	S.In.	13/5/84
4S	3L	3L	—	3 INCAIMAL	E.Martinez	3/56 Incairuly-Eche Buena	J.Guarino	4 a 9 cpos. de Pincen 57	R.Pereyra	56	62.635	en	672.835	1' 7"	S.In.	15/5/84
0S	0S	0A	0A	4 ALPACHIRI	N.Nuñez-4	3/56 Alpahadamus-Traveller Check	J.Jiménez	9 a 11 cpos. de Contador 56	M.Bocco	53	5.175	en	1.970.440	1'27"2/5	S.Ii.	6/5/84
0A	0S	0S	0S	4a TURDEMAI	R.Simiani-4	3/56 Sweet Forli-Taniti	E.Vega	7 a 19 cpos. de Wajima 56	H.Artigas	56	2.278	en	144.524	1'24"	Arg.n.	15/184
4A	0S	0S	6S	5 RAYON	N.Mezzotero	3/56 Nuthatch-Rally	J.Lofiego	4 a 6 cpos. de Apus 56	N.Mezotero	55	25.343	en	566.726	1'24"2/5	Arg.n.	11/5/84
3S	0L	0S	0S	6 CHERENDAE	C.Pintos-2	3/56 Arañero-Compieta	I.Galván	3 a 2½ cpos. de Guari'to 57	C.Pintos	56	15.253	en	2.839.299	1'12"	S.Ih.	13/5/84
—	—	—	—	7 NORCRIDIAN	R.Laitán	3/56 Flintham-Femina	E.Clerc	Debuta	—	—	—	—	—	—	—	—
0S	0S	0S	—	8 EL MENDIETA	C.Giussi	3/56 Gran Secreto-Mantova	A.Giovanetti	12 a vs. cpos. de Escalibur 56	C.Domi'go	56	928	en	337.283	1'11"2/5	S.In.	3/983
6L	5L	0L	0L	9 BRAVO PASO	E.Blanco-4	3/56 Paso Bravo-Rantilla	J.Mugueta	6 a 8 cpos. de Califo'nio 56	M.Gómez	51	22.635	en	527.366	1'16"	L.P.n.	17/584
0S	0S	6A	0S	9a SIDECAR	R.Rossi	3/56 Wohlgemuth-Sicilia	J.Jurnet	7 a 13 cpos. de F.Venerbale 56	R.Rossi	56	6.283	en	1.729.387	1'37"2/5	S.In.	7/484
—	—	—	—	10 BATULINO	D.Suarez-3	3/56 Chupito-Indiga	C.Ledesma	Debuta	—	—	—	—	—	—	—	—
0A	0S	0L	0S	11 EARLY DIAMOND	C.Vega	3/56 Blue Diamond II-Ocoa	F.Blanchimano	14 a vs. cpos. de Cabotaje 56	R.Caro'se	56	2.938	en	1.720.389	1'10"	S.In.	21/384
0S	0S	0S	0S	11a SHIMYANTE	J.Fajardo	3/56 Practicante-Shimmy	F.Doval	11 a 14 cpos. de Relente 56	J.Fajardo	56	5.526	en	2.182.936	1'28"	S.Ip.	6/584
2S	4L	0L	5L	12 I MEDICI	R.Pastor-2	3/56 El Virtuoso-Medicina Real	M.Quinteros	2 a ½ cpo. de R.Sun 57	H.Pastor	55	12.736	en	2.672.835	1'12"	S.Ih.	13/584
0A	0S	—	—	13 BAILA SOLO	J.Cervantes	3/56 Pedro Solo-Purna	R.Carrió	7 a 19 cpos. de Bastonero 58	J.Cert'es	55	7.283	en	426.355	1'25"2/5	Arg.n.	12/584
0S	0S	0S	—	14 KRIOS	J.Valdivieso	3/56 Cipol-North Star	C.Fuentes	12 a vs. cpos. de F.Cup 54	J.Valdivieso	56	398	en	728.387	1'33"	S.In.	9/584
5A	0A	3S	4S	15 EL HEROICO	M.Mercau-2	3/56 Vis Vis-Heroina	N.González	5 a 6 cpos. de Apus 56	M.Mercau	55	55.253	en	262.836	1'24"2/5	Arg.n.	11/584

Candid.: I MEDICI (12) — Enem.: Norcridian (7) — Sport: Cherendae (6)

5ª CARRERA — Pr. BLIZZARD (Final. 4ª doble - Com. 5ª doble) - 1.000 Mts. — A las 18.20

(APUESTAS A GANADOR, SEGUNDO, TERCERO, EXACTA Y TRIFECTA - 3ª Ap. Cadena)

0A	2S	5S	6S	1 WATER CAKE	C.Alarcón-2	5/54 Greek Waters-G.Cake	V.Bustamante	8 a vs. cpos. de Y. Yira 56	O.Conti	56	52.634	en	452.634	1'7"	Arg.n.	11/384
6L	0L	6L	3L	2 WORD'S CLUB	C.Arena-2	5/54 R.Words-C.Continental	R.Encina	6 a 2 cpos. de F. Born 57	C.Arena	55	34.534	en	599.829	1'10"	L.P.n.	5/584
6S	0S	0S	0S	3 PIBA MIMADA	T.Benitez-2	4/57 Chupito-Good Case	A.Aguirre	6 a 2 cpos. de Terciaste 56	G.Sena	56	72.736	en	1.829.399	57"3/5	S.In.	2/584
4S	—	—	—	4 A. CUA	V.Insaurralde	4/57 Cuadro-Angelette	H.Martinez	4 a 1½ cpo. de Marfrance 56	J.Ojeda	55	142.534	en	1.182.937	1'13"	S.In.	15/584
—	—	—	—	5 ZORRA CAMBA	no correrá	4/57 Con Tinta-Conceit	A.Repetto	Debuta	—	—	—	—	—	—	—	—
0A	0S	3L	0S	6 FAST CRAZY	C.Kaar-2	4/57 Ligero-Davita	F.Doval	11 a vs. cpos. de Sincerante 56	J.Micheli	56	928	en	211.736	1'13"	Arg.n.	7/184
6S	0S	0S	0S	7 WILD VICTORY	H.Ripoll	4/57 Ydja-She Skis	F.Martinez	6 a 4 cpos. de M. Pamela 56	J.Alvis	55	16.263	en	828.397	57"	S.In.	4/184
6S	2A	0S	0S	8 KINGA	J.Martinez-2	4/57 Mid-Sansonnet	J.Antognozzi	6 a 15 cpos. de Poderosa 56	J.Martinez	56	42.553	en	826.091	1'26"4/5	S.Ih.	23/5/4
5S	0S	0A	0A	9 DELEGADA	R.Michelena-2	4/57 Decorum-Suite	R.Payón	5 a 4 cpos. de Paulisa 57	R.Michelena	51	92.837	en	1.482.837	1'10"	S.In.	21/384
—	—	—	—	10 BRACITA	M.Pastor-2	4/57 Brabham-Wild Drink	J.Suarez	Debuta	—	—	—	—	—	—	—	—
5S	3A	0S	0A	11 JUANI DEL	R.Barrueco	4/57 Telefónico-Banana Juanita	R.Sena	5 a 2 cpos. de Mafrance 56	R.Barrueco	56	43.524	en	1.153.423	1'13"	S.In.	15/584
0S	—	—	—	12 NORMA JUS	J.Paulé	5/54 Puro Habano-Elibun	R.Acosta	13 a vs. cpos. de Umbrella 50	H.Silva	50	309	en	119.008	58"3/5	Arg.n.	30/384
2S	2S	2A	5A	13 BERUTTI	J.Sampertini-2	4/57 El Espía-Maschera	R.Calistro	2 a 3 cpos. de Olguita 56	J.Sampertini	56	162.734	en	1.388.928	1'11"	S.In.	15/584
3A	—	—	—	14 TRACCION	no correrá	4/57 Trapshooter-Mi Pasión	A.Campero	3 a ½ cpo. de Dilernia 56	R.Mich'na	50	34.960	en	424.375	59"	Arg.n.	27/484

Candid.: BERUTTI (13) — Enem.: Agustina Cuá (4) — Sport: Water Cake (1)

6ª CARRERA — Pr. BHOPAL (Final. 5ª doble - Com. 6ª doble) - 1.000 Mts. — A las 18.55

(APUESTAS A GANADOR, SEGUNDO, TERCERO, EXACTA Y TRIFECTA - 4ª Ap. Cadena)

—	—	—	—	1 SUPER BONPA	L.Ramallo-2	5/54 Bonpa-Super Marita	E.Chimusa	Debuta	—	—	—	—	—	—	—	—
0L	4A	2S	2S	2 VASISDAS	J.Urán-2	5/54 Snow Tiger-Vasilissa	H.Pavarini	10 a vs. cpos. de S. Franqueza 56	J.Oural	56	298.283	en	762.735	1'6"	L.P.n.	25/384
5A	0S	4A	0S	3 SHE'S A LADY	J.Leske-1	4/57 Ladd-Boga	A.Maver	5 a 5 cpos. de Milernia 54	J.Leske	54	39.745	en	424.375	59"	Arg.n	27/484
3S	2S	2S	0S	4 APRES LA TABLE	C.Alarcón-4	4/57 Table Play-Way Round	L.Angulo	3 a 4 cpos. de Olguita 56	R.Galloso	56	287.736	en	1.392.837	1'11"	S.In.	15/584
4S	0S	2A	—	5 WORLD OMBU	H.Capano	4/57 World Cup-Dona Mencia	A.Aguirre	4 a 4 cpos. de N. Nimble 56	H.Capano	56	123.141	en	1.128.376	58"2/5	S.In.	2/584
6S	4S	0S	0S	6 LIMELIGHT	J.Romero-1	4/57 Laramie Trail-Malestrella	O.Bazán	6 a 3 cpos. de Marfrance 56	J.Romero	55	92.938	en	1.135.264	1'13"	S.In.	15/584
4S	0S	0S	6S	7 SWEET MORIA	O.Merlo-1	4/54 Sweet Forli-Muguita	C.Farina	4 a 4½ cpos. de Mi Estrella 56	C.Vera	50	33.676	en	1.016.340	58"2/5	S.In.	29/183
5A	5S	6S	0S	8 MELANCOLIAS	R.Llanos-2	5/54 Happy Hypocrite-Respetable	E.Durán	5 a 6 cpos. de C. Noula 57	R.Siniani	56	6.273	en	144.536	58"2/5	Arg.n.	20/883
0S	—	—	—	9 LADY FORLI	T.Aguirre-2	4/57 Sweet Forli-Hully Gully	R.Segatto	10 a vs. cpos. de Milernia 56	T.Aguirre	50	8.965	en	424.375	59"	Arg.n.	27/484
0S	6S	0S	5S	10 HAYABUSA	C.Kaar-2	4/57 Unánime-Dulca	F.Doval	7 a 11 cpos. de Olguita 56	A.Sosa	55	17.263	en	1.392.837	1'11"	S.In.	15/584
—	—	—	—	11 MANACA	J.Paulé	4/57 Mantecon-Cariba	G.Giura	Debuta	—	—	—	—	—	—	—	—
3A	4A	0A	0S	12 RYAN'S	E.Romero-1	4/57 Four Fingers-Roteta	S.Cabral	3 a 4 cpos. de Flirteada 57	E.Liceri	57	39.785	en	364.430	1'5"	Arg.n.	12/584
6L	0L	0L	3S	13 HALALA	M.Jaca-1	4/57 Euforbio-Rimadora	M.Gonzalez	6 a 18 cpos. de Malaisia 56	M.Jaca	55	42.534	en	377.627	1'21"2/5	L.P.n.	11/384
6L	0L	0S	3L	14 SNOW RIPROVA	C.Pintos-2	4/57 Snow Poker-Dark Rose	J.Espindola	6 a 11 cpos. de S. Star 56	J.Maciel	56	31.415	en	519.203	1'7"2/5	L.P.n.	10/384

Candid.: APRES LA TABLE (4) — Enem.: World Ombú (5) — Sport: S. Moria (7)

7ª CARRERA — Pr. BURUNDUN (Final. 6ª doble - Com. 7ª doble) - 1.400 Mts. — A las 19.30

(APUESTAS A GANADOR, SEGUNDO, TERCERO, EXACTA Y TRIFECTA - 5ª Ap. Cadena)

—	—	—	—	1 RAINIERO FIELD	C.Domingo-3	3/56 Bosworth Field-Isla Real	R.Trejo	Debuta	—	—	—	—	—	—	—	—
—	—	—	—	2 SASSER	A.Baratucci	3/56 Shaft-Sas	N.Agout	Debuta	—	—	—	—	—	—	—	—
4L	0L	—	—	3 FACE MARTIN	M.Gómez	3/56 Face Card-Dávila	H.Benesperi	4 a 7 cpos. de Salvo 56	M.Gómez	56	23.996	en	627.356	1'35"	L.P.n.	14/484
0S	—	—	—	4 ARAK	R.Barrios-3	3/56 Unánime-Ahmasi	E.Contreras	9 a vs. cpos. de Evocador 56	C.Labeque	56	30.540	en	2.304.769	58"2/5	S.In.	22/5/83
—	—	—	—	T SUPER SPORT	R.Laitán	3/56 Etienne Gerard-Savgrace	J.Penna	Debuta	—	—	—	—	—	—	—	—
3S	3S	4A	3S	6 CIERTO ES	J.Valdivieso	3/56 Treviglio-Incierta	A.Giovanetti	3 a 2½ cpos. de Rigther 56	J.Reynoso	56	283.736	en	1.528.357	1'13"	S.Ip.	-21/484
3S	0A	4A	0S	7 ROCAL	J.Paulé-2	3/56 Faridoon-Rochel	E.Bani	3 a 7 cpos. de Contador 56	J.Alvis	56	62.735	en	1.488.273	1'27"2/5	S.Ip.	6/584
2A	0A	3A	0S	8 EL SERENITO	O.Cosenza	3/56 Ladd-Boca Linda	O.Dominguez	2 a 4 cpos. de Apus 56	O.Cosenza	55	30.115	en	591.180	1'24"2/5	Arg.n.	13/584
0S	0A	—	—	9 CANANEO	D.Orcellet	3/56 Cipavo-West Rita	C.Bianchi	8 a 5 cpos. de Quaripanto 56	N.Oviedo	55	208.410	en	2.293.991	1'12"2/5	S.In.	19/83
0S	0S	—	—	10 BRONCO HACHA	C.Arena-4	3/56 Broncolein-Dona Delfina	J.Maldotti	11 a 11 cpos. de Bleding 56	W.Blanco	56	16.253	en	411.928	1'23"2/5	S.In.	13/584
0S	0S	5S	0S	11 DANCING TAPE	R.Barrueco-2	3/56 Dancing Robe-Tapeworm	R.Seme	10 a 11 cpos. de R. Sun 56	R.Barrueco	56	88.728	en	2.524.365	1'12"	S.Ih.	6/584
2S	4S	0S	0S	12 ESTABLE	J.Alvis	3/56 Search Tradition-Ninina	J.Maldotti	2 a 4 cpos. de Contador 57	W.Romea	51	211.516	en	1.462.735	1'27"	S.Ip	28/184
0S	—	—	—	13 ARMANDITO	M.Bertorini	3/56 Gemini Six-Atadera	G.Medina	12 a 18 cpos. de Cofrade 56	J.Ojeda	54	34.151	en	625.344	1' 1"2/5	S.Ip.	26/983
0S	0L	0A	0A	13a JULIO CROSS	V.Romea-4	3/56 Alcanzador-Julia Vit	I.Nuñez	14 a vs. cpos. de Tamayo 57	J.Bretón	56	3.625	en	511.029	1'36"	S.In.	10/384
0S	—	—	—	14 LEADING	J.Fajardo	3/56 Salt Marsh-Snow Trilogy	R.Saavedra	16 a vs. cpos. de C. Ford 56	J.Fajardo	56	36.510	en	1.571.408	57"4/5	S.In.	30/484
0A	0S	0S	—	14a ZUCCOTTO	T.Benitez-4	3/56 Zuccaro-Enamorada	V.Davicino	9 a vs. cpos. de Imaran'tu 56	T.Benitez	56	4.473	en	1.283.766	57"	S.In.	6/584
5S	0A	0A	—	15 DANGER COR	J.Martino	3/56 Danger-Cubelina	L.Carrizo	5 a 9 cpos. de Contador 56	R.Pastor	56	166.165	en	1.470.594	1'27"4/5	S.In.	13/584
0S	6S	0S	5L	15a EMPEZAMOS	L.Romero	3/56 Seduprel-Elma	R.Arraigada	9 a 7½ cpos. de Guari'to 56	L.Romero	55	28.373	en	2.283.736	1'12"	S.Ih.	13/584

Candid.: CIERTO ES (6) — Enem.: Estable (12) — Sport: Sasser (2)

PASARAN VERGÜENZA

Las que se Tiren Contra la Yunta de Etchechoury en la Décima

No habrá clásico en el Norte. Pero esto ya importan poco. La cuestión es dar escolazo tupido. Que la gente vacíe sus bolsillos y se "mate" contra las ventanillas. Por eso, correrá por cuenta nuestra, como si fuéramos parte interesada en esto, de edificar y dar forma a una reunión en el "elefante" de afilados colmillos, fabricando una "prueba principal". Para el observador común, sin dudas tiene que ser la décima carrera, habida cuenta de que se trata de un cotejo reservado a la participación de ejemplares ganadores de hasta dos pruebas, con una recompensa al ganador de $a 146.000. Se denomina premio Marielle y observa un recorrido de 1600 metros. Para representarnos en lo que hace al pronóstico, nos gusta **Avergonzada** que, a los efectos del sport irá en yunta con **Pucha**. La pensionista de Etchechoury viene de disputar 1800 metros en esta misma pista hace "unos" días. Y en esa corrió como una leona. Llegó abrazada con la ganadora Anecdotística, Primorosa, y Seda Dis en 1' 49" 2/5 y esto sin dudas vale para fundamentar ahora su chance. Claro que deberá estar a la altura debida de aquella actuación porque **Conceptuosa** que justamente llega a este compromiso exhibiendo un notable triunfo en la milla resulta enemiga para cualquiera. En abril superó a Maceira, Primorosa y otras en margen holgado y quedó fenomena la hija de Partagás, como para repetir. Sin embargo, si hay una que resulta temible, no es otra que **Gloire** que el mes pasado superó en lucha a Juvena en 1' 11" 1/5 los 1200 metros de césped.

Si "Madruga", Dele a Mayaco

En el ya habitual miércoles de pasto sumarán mucho las emociones, las que comenzarán a vivirse a partir de las 16 hasta las 22.30. Y pasadas por el tamiz las aludidas competencias vemos que en algún as de ellas se perfilan elementos con clarificado perfil de fijas. Una de estas cartas que puede llegar a ser certificada es Mayaco que para la primera se alista con señalada chance. Lo recomienda su buen tercero de D. Boy a un cuerpo y medio en 2'16"4/5, y sobre todo el haber escoltado la victoria de Manorial en 2'3"2/5 a mediados de este mismo mes. Si el pupilo de Etchart responde a tales antecedentes no habrá con qué darle en las 22 cuadras del premio Brama.

La "Idea", Para Encadenarse

Como siempre los seis pases de la apuesta cadena no se perfilan fáciles ni mucho menos. La redoblona arrancará en la tercera donde sobre 1.000 metros intervendrán perdedores de 4 años. Biandun, que en un par de ocasiones quedó segundo, asoma como carta de respeto. También Empalagoso suma su aporte y en el segundo eslabón tenemos a I Medici, que con solo emular su anterior entrega parece "correr solo". Berutti resulta más que Agustina Cua, aunque también hay que tener en cuenta a Water Cake que antes de fallar en Palermo había corrido un montón en esta pista. Para el cuarto pase tenemos a Apres La Table y World Ombu. Entre los dos habrá que revolear la moneda. Quizá la quinta instancia en esta cadena sea la más peliaguda. Primero porque se trata de elementos perdedores, y segundo dado que es un profuso lote donde las fuerzas de los anotados están bastante equilibradas. Cierto Es, respaldará nuestro voto, pero mucho le temenos a Estable que perdió una de cine en su última aparición. Nada facilongo será el "remache" de esta cadena. Estarán en las jaulas ganadores de una carrera, compitiendo a través de 1.200 metros. Cuesta inclinarse por una, dado lo parejo del lote. Pero ya, en trance de elegir, nos quedamos con Alavida.

Canciolino es Casi un Cheque

Ganadores de una prueba estarán en las jaulas en el encuentro del desquite. Brindarán la animación a los 1.200 metros del premio Belisame y aquí abundan los candidatos de mérito. A nuestro criterio, uno es Canciolino "que viene de pegar en el travesaño". El mes anterior, en este piso se trenzó con Egarman y en forma encarnizada luchó con éste hasta el momento del disco. Llegaron en apretado abrazo y de la difícil bandera verde y foto electrónica salió perdidoso el de Lozano. Fue superado por tan solo la cabeza en 1'10"3/5, y al decir de muchos perdió un asesinato. Viene ahora por el desquite y lo puede conseguir a poco que Antar no responda a su buen cuarto puesto de Marmorato en 57"3/5

8ª CARRERA

Pr. BELLEGARDE (Final. 7ª doble - Com. 8ª doble) - 1.200 Mts. — A las 20.5

(APUESTAS A GANADOR, SEGUNDO, TERCERO, EXACTA Y TRIFECTA - 6ª Ap. Cadena)

1R	6R	2R	1	PU PU	S.Tieri	4 57	Can Can-La Hawaiana	E.Cazador	Ganó en Rosario										
4S	0S	3S	2	SUENA CONMIGO	J.Martino	4 47	Forgotten Dreams-Daira	N.Corrado	4 a 9 cpos. de Roissy 56	R.Rossi	55	52.634	en	526.355	1'23"2/5	S.I.n.	16/5	84	
0S	0S	0S	3	PLIGHT PET	J.Valdivieso	4 57	Mummy's Pet-Plight	A.Giovanetti	12 a vs. cpos. de J. Cuá 56	J.Valdivieso	56	162.553	en	682.736	1' 9"2/5	S.I.n.	2/10	83	
3S	0S	2S	4	ALAVIDA	M.Abregu	4 57	Alaton-The Best	V.Bustamante	11 a 3 cpos. de Procriamada 56	J.Paulé	55	82.836	en	982.937	56"3/5	S.I.n.	22/1	84	
1S	0L	1S	5	TRIESTINA	E.Figueroa-4	4 57	Rodesiano-Minneapolis	C.Rillo	5 a 14 cpos. de Sinc'te 56	E.Figueroa	56	18.273	en	244.524	1'38"2/5	Arg.n.	11/5	84	
0L	0L	0L	6	JUANCA WALL	H.Erenú	4 57	Sesi-Paima	S.Pucineri	4 a 3 cpos. de S. Franqueza 54	H.Erenú	56	44.243	en	982.937	1'27"2/5	L.P.n.	11/5	84	
0L	0L	0L	7	ROYAL SUSY	S.Gimenez-4	4 57	Snow Royal-Lauraine	F.Di Lauro	7 a vs. cpos. de Roissy 56	S.Giménez	56	5.526	en	522.635	1'23"2/5	S.I.h.	16/5	84	
1S	6S	4S	8	MI SOLEA	J.Paulé-4	4 57	Get Out-Dear Princess	O.Chamorro	6 a 11 cpos. de F. Lilly 56	J.Paulé	55	38.273	en	1.029.388	1'41"	S.I.p.	6/5	84	
0A	5S	0S	9	FLORECELLA	L.Triviño	4 57	El Escorial-Konigliche	P.Spinelli	4 a 3 cpos. de Morrudita 56	M.López	56	29.338	en	1.625.343	59"3/5	S.I.h.	13/5	84	
0S	6A	0S	10	CARTA ANIMADA	A.Sosa-4	4 57	Face Card-Polvorita	R.Pavón	8 a vs. cpos. de Antigone 56	T.Benitez	56	4.253	en	1.425.365	1'22"	S.I.n.	18/4	84	
0S	0S	0S	11	MAUTE	J.Alvis	4 57	Televidente-Maua	R.Armesto	6 a 19 cpos. de Roissy 56	H.Blanco	55	12.138	en	522.635	1'23"2/5	S.I.n.	16/5	84	
—	—	—	11a	OLGUITA	J.Oural	4 57	In Rhythm-Tammy	Idem	1 por 3 cpos. a Berutti 56	R.Barrios	55	13.635	en	665.253	1'39"	S.I.n.	25/4	84	
3S	3S	0S	12	PALACHUNGA	R.Barrios-3	4 57	Shaddock-Machari	I.Galvan	7 a 5 cpos. de Balliana 56	Idem	55	13.635	en	665.253	1'39"	S.I.n.	25/4	84	
3S	1S	5S	13	ARIANE	M.Sarati	4 57	El Andaluz-Atajala	C.Rodriguez	15 a vs. cpos. de G. Princess 56	M.Sarati	56	76.470	en	762.840	1'23"3/5	S.I.n.	21/12	83	

Candid.: ALAVIDA (4) — Enem.: Florecella (9) — Sport: Olguita (11a)

9ª CARRERA

Pr. BUC (Final. 8ª doble - Com. 9ª doble) - 1.000 Mts. — A las 20.40

(APUESTAS A GANADOR, SEGUNDO, TERCERO, EXACTA Y TRIFECTA)

3L	0S	0S	1S	1	RENDIDOR	M.Sarati	3 56	Yata Nahuel-Royal Courtship	J.Colela	3 a 4 cpos. de H.Marine 56	C.Cáceres	55	277.635	en	652.736	1'8"2/5	L.P.n.	5/4	84
6S	0A	6S	5A	2	TARAPONTO	R.Galloso	3 56	Tan Pronto-Royal Song	C.Portilla	12 a vs. cpos. de Alent'to 56	I.Guimaraes	56	35.243	en	2.728.367	1'11"	S.I.n.	19/5	84
0A	5S	3L	0A	3	MANGO PAYADOR	T.Aguirre-4	3 56	Big Money-Vidalitay	G.Ghig'tti	9 a 7 cpos. de Rustero 57	L.Triviño	55	52.634	en	899.283	58"2/5	Arg.n.	20/5	84
4A	3L	5L	0A	4	AH EL DUQUE	R.Loselli-3	3 56	Ah El Invicto-Duquesa	M.Lopez	4 a 4 cpos. de Cofrade 56	J.Fernández	55	3.938	en	155.625	1"	Arg.f.	12/2	84
0A	1A	5S	—	5	TODD	R.Laitan	3 56	Climber-Bragada	E.Palmieri	11 a 14 cpos. de I.King 56	M.Sarati	55	1.253	en	133.138	1'23"	Arg.h.	22/10	83
4S	4S	3A	0S	6	COMPINCHO	H.Libré	3 56	Combe-Nice Ancla	C.Zalba	7 a 6 cpos. de Canaio 56	R.Galloso	56	258.625	en	2.829.378	58"2/5	S.I.n.	29/4	84
2S	2S	3A	4S	7	SABAS	E.Bortulé	3 56	Gemini Six-Sindicadora	A.Zurita	2 a ½ cpo. de Lepacy 56	E.Bortulé	55	262.635	en	1.820.389	57"2/5	S.I.n.	10/5	84
1S	0S	—	—	8	IMARANGATU	M.Abregu	3 56	Ladd-Make Pretty	V.Bustamante	1 por 4 cpos. a S.Eyes 56	M.Abregú	55	276.453	en	1.829.378	57"2/5	S.I.n.	30/4	84
0A	1S	6A	4A	9	CACHITO FORD	P.Garnica	3 56	Langford-Bows	A.Merli	8 a 11 cpos. de Librado 57	P.Garnica	55	7.728	en	422.635	57"	Arg.f.	22/4	84
4S	4S	0S	3A	10	ALERIN	G.Sena	3 56	Paquin-Redjade	A.Etchart	2 a 3 cpos. de Canaio 57	G.Sena	51	182.736	en	928.398	57"3/5	S.I.n.	9/5	84
3S	0S	5A	3S	11	DAR FIELD	H.Ponce-2	3 56	Adorado-Pretty Field	D.Bordon	3 a ½ cpo. de M.True 56	A.Ramos	54	182.937	en	2.283.978	58"2/5	S.I.n.	29/4	84
2L	0L	0S	4L	12	LIRICO	M.Garcia	3 56	Laramie Trail-Elipse	M.González	2 a 3 cpos. de Ligero 50	M.Garcia	53	99.333	en	1.340.869	1'8"2/5	L.P.h.	27/5	84

Candid.: SABAS (7) — Enem.: Alerin (10) — Sport: Dar Field (11)

10ª CARRERA

Pr. MARIELLE (Final. 9ª doble - Com. 10ª doble) - 1.600 Mts. — A las 21.15

(APUESTAS A GANADOR, SEGUNDO, EXACTA Y TRIFECTA)

1S	5S	1S	2S	1	GLOIRE	R.Rossi	3 56	Bereber-Therese	J.Garcilazo	1 por el hoc. a Joveda 56	R.Rodriguez	56	346.253	en	1.728.367	1'11"	S.I.n.	30/4	84
6A	6S	0A	1L	2	MAREA	D.Torrilla	3 56	Marronier-Hawaian Star	C.Botta	8 a vs. cpos. de Flinshell 56	D.Torrilla	55	1.123	en	474.736	1'37"	Arg.h.	12/5	84
8S	1S	2S	0A	3	F. FIGURE	A.Tarraño	3 53	Cipayo-Snow Figure	E.Martucci	3 a 3 cpos. de F.Lucrecia 56	A.Torancio	56	211.837	en	1.527.365	1'24"	S.I.n.	9/5	84
4S	0S	1S	5S	4	AVERGONZADA	C.Pezoa	3 56	Aberdeen Park-Karamba	J.Etch'ry	4 a 1 cpo. de Anecdótica 56	C.Pezoa	55	382.938	en	1.920.389	1'49"	S.I.n.	16/5	84
5S	5A	0A	4A	5	ZARPOQUINA	J.Maciel	3 56	Yata Nahuel-Pelo e'Tigre	Idem.	1 por 1½ cpo. a L.Bootz 56	J.Maciel	54	92.837	en	652.634	1'26"2/5	S.I.p.	13/2	84
2A	5A	0S	4S	6	CACHADA	J.Val'eso	3 56	Nuthatch-Cachira	O.Puente	2 a la cab. de Q.Filly 56	R.Laitán	55	39.383	en	682.736	1'26"	Arg.n.	14/4	84
1A	0S	0S	1S	7	LADY SCARLET	H.Libré	3 56	Perello-Scarletta	R.Cisneros	3 a 6 cpos. de Flinshell 56	H.Libré	54	88.928	en	472.836	1'37"2/5	Arg.h.	12/5	84
1S	0S	3S	1S	8	CONCEPTUOSA	V.Centeno	3 56	Partagas-Cesarista	J.Etch'ry	1 por 4 cpos. a Maceira 56	V.Centeno	56	199.828	en	1.029.387	1'38"	S.I.n.	15/4	84

Candid.: AVERGONZADA (4) — Enem.: Conceptuosa (8) — Sport: Gloire (1)

11ª CARRERA

Pr. BADRUDDIN (Final. 10ª doble - Com. 11ª doble) - 1.000 Mts. — A las 21.50

(APUESTAS A GANADOR, SEGUNDO, TERCERO, IMPERFECTA Y TRIFECTA)

4S	6A	1A	4S	1	PRINCE ELSON	E.Olguin	4 52	Bonirock-Ivisria	O.Cinenugui	4 a 2½ cpos. de Mapuche 56	E.Olguin	55	62.634	en	1.772.635	56"3/5	S.I.n.	2/5	84
1R	2R	0S	4R	2	STAGE CRAFT	J.Ublich	5 56	Stage Coach-Pallas Athen	——	Ganó en Rosario									
3A	4S	5S	2G	3	PINQUICHO	A.Martinez	4 56	Con Apuro-Doña Pinchi	J.Martinez	3 a 2 cpos. de F.State 57	A.Martinez	56	13.645	en	288.728	1' 6"	Arg.n.	13/4	84
4A	5A	6S	6S	4	CASH MAN	H.Libré	6 57	Mantecón-Catedral	R.Valet	10 n.p. de El Picaro 56	H.Artigas	56	32.124	en	257.606	56"3/5	S.I.n.	29/7	83
3S	5S	1S	2S	4a	DON EUSONIO	J.Yalet	4 57	Comtal-Luck Band	Idem	3 a 1 cpo. de El Sonriente 56	J.Yalet	55	298.838	en	1.920.389	1'23"2/5	S.I.n.	16/5	84
0S	0A	3S	1S	4b	EL BERGANTIN	J.Martino	5 52	Ecuánime-Botavara	P.Spinelli	9 a vs. cpos. de S.Bandida 56	R.Llanos	56	15.253	en	2.772635	59"3/5	S.I.n.	9/5	84
3S	0S	0S	0L	5	YOSIF	M.Sarati	5 53	Snow Festival-Yin Yen	J.Gallardo	3 a 3 cpos. de Observador 56	J.Paulé	51	36.253	en	1.428.376	58"	S.I.n.	29/4	84
3B	3B	4B	4B	6	GRITERIO	J.Monasterio	7 53	Greek Waters-Lunación	L.Cabrera	Ganó en Bell Ville									
4L	0S	5S	5S	7	RIO BRIO	M.Garcia	7 51	Stage Coach-Exchange Place	M.González	4 a 4 cpos. de B.Tan 56	M.Garcia	55	92.837	en	982.837	1' 6"	L.P.n	12/5	84
2S	3S	6S	2S	8	NOBLE ARABE	J.Martinez	4 55	Hijo Noble-Arabesque	M.Linares	2 a 7 cpos. de I.Kels 57	J.Martinez	56	192.837	en	762.735	56"2/5	S.I.n.	2/5	84
5L	1L	3L	5S	9	GRAN ROUTIER	M.Jaca	6 51	Tillman-Aspettare	J.Corte	5 a 7 cpos. de Persuasivo 56	M.Garcia	55	42.536	en	562.736	1' 5"2/5	L.P.n.	3/3	84
5S	3S	5S	2S	10	EL PICARO	R.Barrueco	6 53	Estribo-Provocada	M.Garcia	5 a 11 cpos. de Pierre 57	R.Barrueco	56	182.836	en	682.735	56"2/5	S.I.n.	11/5	84
1S	0S	0S	0A	11	HIJA AFABLE	C.Bertoldi	7 56	Hijo Noble-Duina	T.Albornoz	5 a 11 cpos. de Ardillita 56	C.Bertoldi	56	17.273	en	555.625	56"3/5	S.I.n.	11/1	84
0A	0S	0A	0S	12	PETUS	no correrá	5 54	Guillermo-Martynia	A.Machena	1 por 5 cpos. a Con Cro 58	A.Martinez	55	192.837	en	1.527.366	58"	S.I.n.	15/5	84
6A	5S	1A	2A	13a	FOREFOX	J.Iglesias	7 53	Titov-Carhué	O.Saiz	8 a 13 cpos. de A.Hope 57	M.Barroso	56	4.263	en	982.039	58"2/5	Arg.n.	16/9	83
6S	1R	0S	6R	13b	PIREO	J.Agüero	5 54	Tortazo-Foxa	Idem	6 a vs. cpos. de Categórico 57	A.Giannino	56	11.829	en	152.736	2'20"	Arg.f.	19/4	84
0S	1B	2R	3R	14	LAGARTIJO	C.Monasterolo	5 51	Laramie Trail-Mireya	C.Monasterolo	9 a vs. cpos. de P.Pedro 57	C.Mons'llo	56	3.425	en	447.283	1'22"	S.I.n	21/12	83
0S	0S	6S	0S	15a	SERENATERO	C.Flores	6 54	Severus-Hay Confianza	C.Jiménez	9 a 7 cpos. de I.Bun 57	C.Domingo	55	2.736	en	982.937	1'22"2/5	S.I.n.	8/2	84

Candid.: NOBLE ARABE (8) — Enem.: Don Eusonio (4a) — Sport: El Picaro (10)

12ª CARRERA

Pr. BELISAMA (Final. 11ª doble) - 1.200 Mts. — A las 22.30

(APUESTAS A GANADOR, SEGUNDO, TERCERO, IMPERFECTA Y CUATRIFECTA)

4L	2L	0L	0L	1	SALVAR	XX	5 57	Society II-Salvante	J.Comas	4 a 2 cpos. de Trigger 56	L.Haedo	55	223.141	en	912.837	1' 8"	L.P.p.	12/5	84
5S	1S	4S	0A	2	TE RETO	A.Rivero	5 57	Telefónico-Reggenza	O.Selva	5 a 13 cpos. de S.Kerr 56	A.Riveiro	56	22.837	en	872.837	1' 9"	S.I.n.	22/1	84
4A	0S	2S	2A	3	MACROHE	R.Barrios-3	5 57	Macro-Hematite	A.Hidalgo	4 a 5 cpos. de Cuadraste 56	J.Oural	56	32.736	en	182.039	1'26"2/5	Arg.n.	6/1	84
5S	4A	6A	0S	4	ALARMING MOTIVE	R.Llanos-4	5 57	Motivador-Antiope	R.Martinez	5 a 9 cpos. de Petus 57	T.Benitez	55	152.534	en	1.820.390	58"	S.I.n.	15/5	84
0L	0S	3L	3L	4a	BUCHERRISO	F.Calbo-4	6 57	Buchjerry-Risada	T.de la Fuente	9 a 4 cpos. de Egarmon 56	F.Calbo	56	12.837	en	1.527.365	1'10"3/5	S.I.n.	18/4	84
2L	0A	0S	4A	5	TODO CORAZON	M.Mercau-2	5 57	Willy-Franterra	J.Ada	2 a 14 cpos. de C. Snow 56	M.Mercau	56	4.010	en	317.280	1'38"	Arg.n.	28/4	84
2S	4L	4S	3A	6	CON ORO	J.Maciel	7 57	Yata Nahuel-Sociable	E.Aguirre	2 a 6 cpos. de Petus 56	J.Maciel	55	99.283	en	1.527.365	58"	S.I.n.	15/5	84
5S	5A	3A	2A	7	TENGO TARRO	O.Fravega	5 57	Tarrito-Lenola	J.Calderón	5 a 4½ cpos. de Itamor 57	J.Maciel	56	107.628	en	1.171.420	1'23"	S.I.n.	8/9	82
2S	5S	1S	1S	8	INDIO TEMIDO	C.Pezoa	5 57	Televidente-Indian Pache	I.Suárez	2 a 3 cpos. de E.Tel 56	C.Fezoa	56	171.740	en	1.297.830	1'40"	S.I.h.	23/5	84
3S	1A	3A	4S	9	CANCIOLINO	V.Centeno	5 57	Bambolino-Mi Canción	J.Lozano	2 a la cab. de Egarmon 56	V.Centeno	56	182.937	en	1.527.365	1'10"2/5	S.I.n.	18/4	84
6S	4S	0A	3A	10	ARISTRON	P.Peralta-2	5 57	Aritão-Shikaboon	A.Labaqui	3 a 7 cpos. de Reto 56	P.Peralta	55	92.837	en	1.572.835	58"	S.I.n.	15/5	84
0S	1S	5S	0S	11	FONKAY	no correrá	6 57	Norkay-Fontela	L.Vazon	6 a 4½ cpos. de Egarmon 53	R.Galloso	50	150.011	en	1.547.301	1'10"3/5	S.I.n.	18/4	84
6A	0A	2S	5S	11a	TRUE COLORS	C.Bertoldi	5 57	Tan Pronto-Psall	A.Buzzo	13 a vs. de Lost 56	R.Almirón	56	32.940	en	2.879.546	57"1/5	S.I.n.	3/4	83
4S	3S	1A	—	12	KEEP GOING	P.Garnica	5 57	Kasteel-Want More Wins	H.Gutiérrez	6 a 7 cpos. de Egarmon 56	C.Reynoso	56	145.253	en	462.735	57"2/5	Arg.h.	12/5	84
2S	6S	6A	0S	13	ANTAR	R.Quirona	5 57	Egomêntrico-Belle Marina	LmDuarte	4 a 4 cpos. de Marmorato 56	R.Quiroga	55	361.511	en	1.828.367	57"3/5	S.I.n.	4/4	84
3L	0L	0A	0L	14	PILUSO	R.Zalazar	5 57	Guillermo-Protectora	L.Sabao	2 a 2 cpos. de Marmorato 56	R.Zalazar	56	162.634	en	1.828.367	57"3/5	S.I.n.	4/4	84
6S	4S	3L	0S	15	FUEGO BEAM	R.Rodriguez-3	5 57	Beam Sun-Fifi	R.Gaitán	3 a 4 cpos. de Flamenco 56	H.Falcón	55	37.273	en	982.937	1'29"	L.P.n.	5/5	84
				15a	SICLO BRAVO	L.Triviño	5 57	Sicio-Thule	J.Contreras	6 a 9 cpos. de Petus 56	L.Triviño	56	45.363	en	1.527.365	58"	S.I.n.	15/5	84

Candid.: CANCIOLINO (9) — Enem.: Antar (13) — Sport: Aristron (10) — Lance: Con Oro (6)

FORGAS NO PARA LA MAQUINA

HIPODROMO ARGENTINO

COMPETIDORES Y MONTAS PARA EL VIERNES

1ª CARRERA — A las 16
Pr. L. Spilimbergo 1.600 Mts.
(Com. Apuesta Triple)
1 Tele 55, J. Valdivieso
2 Prontolia 55, O. Dominguez
3 Lunamala 55, V.San'netti
4 F. Pompadour 55, O. Ayude
5 Palaciega 55, R. Galloso
6 Davis 55, M. Abregú
7 Gran Dicha 55, M. Lezcano
8 Palakana 55, J.Jarcovsky

2ª CARRERA — A las 16.35
Pr. J. Floravanti 2.200 Mts.
(Cont. Apuesta Triple)
1 T. Passión 55, C. Arena
2 Forgas 57, A. Baratucci
3 Sunfast 52, M. Lezcano
4 Suita 55, V. Sanguinetti
5 An'dotistica 55, V. V'divieso
5a Yalouse 52, S. Videla

3ª CARRERA — A las 17.20
Pr. V. Forte 1.600 Mts.
(Fin. Apuesta Triple)
1 G. Turk 57, L. Cassiadoro
2 Sade 57, C. Ibarba
3 Cipatrie 57, I. Desvard
3a Chima Chico 57, M. M'giafave
4 Tranquilón 57, M. Rodriguez
5 Opori 57, S. Barrera
6 Mapillado 57, XX
7 Marpab 57, P. Peralta
8 El Peligro 57, XX
9 El Vivo 57, C. Gómez

4ª CARRERA — A las 17.55
Pr. J. C. Castagnino 1.800 Mts.
(Com. Apuesta Doble Extra)
1 Cortinera 55, W. Blanco
2 Surena 55, M. H. López
3 Antillas 55, J. Valdivieso
4 P. India 55, A. Aguirre
5 Atorrancia 55, R. Llanos
6 Callampa 55, J. Torres
7 Lydd 57, XX
8 Vianena 55, XX
9 B. Dancer 57, M. Lezcano

5ª CARRERA — A las 18.35
Pr. E. de la Carcova 1.200 Mts.
(Fin. Apuesta Doble Extra)
1 Vitorao 55, A. De Arriba
2 Kentish 55, J. G. Pereyra
2a Scarletto 55, H. Libré
3 Espumante 55, V. San'netti
4 Foster 55, R. Galloso
5 Lofiego 55, C. Cáceres
6 Jursita 55, XX
7 C. Octavos 55, P. Molina
8 Inderco 55, C. Pintos
9 Fray León 55, M. Sarati
10 Yayo's Pub 55, A. Ferraras
11 City Pan 55, O. Ayude
12 Kalviuo 55, H. Ponce
13 Envinado 55, M. Mercau
14 Garillo 56, P. Garnica
15 A. Prince 55, J. Romero
16 Flon Flon 55, R. Sosa

6ª CARRERA — A las 19.15
Pr. Plásticos Argentino 1.000 Mts.
(Com. Apuesta Doble Extra)
1 Eternity Girl 53½, J. Maciel
2 Galanada 58, P. Garnica
3 Thayfina 53½, A. De Arriba
4 Andie 56, J. Alvis
5 Adivinanza 58, J. V'divieso
6 Clodha 59, J. Abregú
7 R. Missis 55½, R. Laitán

7ª CARRERA — A las 19.55
Pr. Raúl Soldi 1.400 Mts.
(Fin. Apuesta Doble Extra)
1 Rasmariana 56, C. Cáceres
2 Prevoyant 56, J. Valdivieso
3 Furnarina 56, H. Costantino
4 Comba 56, O. Labanca
5 Tan Erguida 56, J. Cervantes
6 Galbala 56, A. De Arriba
7 Linda Abuela 56, F. Calvo
8 Tan Catriela 56, R. Pedernera
9 Inge 56, J. Maciel
10 Vasca Morena 56, C. Kaar
11 B. Poupee 56, V. Sanguinetti
12 Cepa 56, M. Lezcano
12a Miniserie 56, P. Sahagian

8ª CARRERA — A las 20.35
Pr. W. Viladrich 1.400 Mts.
(Com. Apuesta Doble Extraord.)
1 Hay Lola 56, D. Pascuariello
2 Nalin 56, E. Liceri
3 B. Champion 56, H. Ponce
4 Steel Crown 56, O. Zapata
5 Dinasty 56, G. Fernández
6 Oda Real 56, R. Galloso
7 Sigurisi 56, A. De Arriba
8 Che Bellisima 56, M. Mercau
9 Ejecutante 56, ML Lezcano
10 La Condición 56, V. San'netti
11 Precious Filly 56, J. Betrón
12 Kal Ambrica 56, R. Llanos

9ª CARRERA — A las 21.15
Pr. E. Sivori 1.000 Mts.
(Fin. Apuesta Doble Extraord.)
1 Templar 56, R. Sosa
2 Franco Ball 56, J. Romero
3 Gringo Loco 56, H. Capano
4 El Delegado 56, XX
5 Dr. Almond 56, L. Zárate
6 Gran Picaro 56, L. Triviño
7 Don Juanpa 56, R. Pedernera
8 Comiso 56, R. Quiroga
9 My Sweet Lord 56, C. Bertoldi
10 Trubulento 56, J. Michelli
11 El Latigazo 56, E. Bortulé
12 Reojo 56, J. Valdivieso
13 Kalsunday 56, J. Oural
14 Bequefuego 56, A. Iturrez

10ª CARRERA — A las 21.55
Pr. A. Berni 1.100 Mts.
(Com. Apuesta Doble Extraord.)
1 Atanasio 57, P. Garnica
2 Yaquestá 52, J. Lufrano
3 Vesre 55, L. Alzamora
4 Flulibre 55, A. Tarraño
5 Manzi 55, R. Galloso
6 Desmorado 57, XX
7 Scotchmann 57, J. Iglesias
8 Estipor 57, O. Labanca
9 Egarmon 57, XX
10 Vicente José 55, XX
11 Call 57, J. Valdivieso
12 Aristotélico 57, J. Michelli
13 El Portonero 57, O. Tabares
14 R. Hunter 57, R. Llanos
15 Frap 57, E. Romero
16 Nertal 57, M. García.

11ª CARRERA — A las 22.35
Pr. B. Quinquela Martín 1.400 Mts.
(Fin. Apuesta Doble Extraord.)
1 Tarquin 57, G. Rizzi
2 Slalom 57, S. Videla
3 Blumdee 57, C. Domingo
4 Barrakpur 57, C. Coscia
5 Soy Tango 57, M. Lezcano
6 Caciquero 57, A. Aguirre
7 Halagador 57, R. Ferreira
8 Black Wine 57, C. Cáceres
9 Riesling 57, H. Castro
10 Youse Pap 57, R. Comas
11 Yellow Violet 57, D. Suárez
12 Cap Gresse 57, O. Addati
13 Pikumito 57, R. Sosa

Desafió la Tercera Pesada de Palermo con un Partidón: 1'16"

¡Cosa seria Forgas! La pensionista de Barattucci volvió a ser estrella del reloj para la carrera del viernes —que ganará por varios cuerpos— ya que en la pista pesada del hipódromo Argentino se despachó 1'16" dominando a Lord Away y si su jockey se lo proponía... ¡era papelón! Por supuesto, título obligado de un parte que así traducen nuestros cronometristas:

(Pistas auxiliares pesadas)

FORGAS, O. Ilarione, 1.200 en 1'16", los últimos 700 a la par de LORD AWAY, en pelo y peón, en 42"3/5 (3ª pista); FAST GREY, M. Escobar, 1.000 en 1'2"3/5 (3ª pista); ESTRATEGICO, P. Garnica, 1.600 en 1'45"2/5; CELINE, E. Liceri, 1.400 en 1'31"3/5 (3ª pista); CARRILLON, A. Pauleau, 1.400 en 1'33"2/5; LOTUS, L. Calvete, 1.000 en 1'4" (3ª pista); KING GEORGE, T. Aguirre, MUSTER, J. Valdivieso, 1.400 en 1'34"2/5; FALOPIO, V. Criado, 1.400 en 1'34"2/5; BETER APACHE, T. Aguirre, 1.000 en 1'6"2/5; STALL ROSE, A. de Arriba, 1.000 en 1'6"2/5; HISPANICO, J. Batruni, 800 en 49"3/5; SOFAIFA, J. Caro, 700 en 45"2/5; SORCIERE, A. Paulau, a la par de MARQUITOS KING, A. de Arriba, 800 en 50"2/5; PRINCESA ELVIRA, P. Sahagian, a la par de BASTONERO, D. Pascuariello, 800 en 49"3/5; EXCALIBUR, R.Liceri, 800 en 51"; VERONES, A. de Arriba, a la par de PRESTAMO, A. Pauleau, 800 en 50"2/5; ARDILLA BAR, A. de Arriba, 600 en 35"2/5; KASTLER, A. Latorre, 500 en 30"; LADY ROGER, A. D'Aponte, 700 en 44"3/5; LISIO, E. Liceri, 700 en 43"; CINCO OCTAVOS, H.Uñate, 700 en 44"2/5; SEDA DIS, P. Sahagian, 800 en 51"; GALBALA, A. de Arriba, 800 en 51"2/5; LADY MISTRAL, M. Esquivel, 800 en 51"4/5; TRABAL, P. Garnica, a la par de CECILIA BAR, O. Ayude, 800 en 50"; GALAN REAL, M. Mercau, a la par de QUE BELLISIMA, R. Durante, 800 en 50"; COPELLA, A. D'Aponte, 800 en 51"4/5; MADUREIRA, J. Caro, 700 en 45"3/5; FIDELIO, D. Pascuariello, 800 en 51"4/5; OCORI, S. Barrera, 800 en 49"3/5; CITY PAN, O. Ayude, 700 en 44"2/5; PANICUN, P. Sahagian, 800 en 54"; VOILA, J. Caro, 600 en 37"; LUMINADO, V. Criado, 500 en 29"4/5; ESTADILLA, O. Ilarione, 500 en 30"4/5; BEC DE CANE, P. Molina, 800 en 49"3/5; PITUCONA, J. Caro, 600 en 36"2/5; CARLISTA, O. Ayude, 800 en 52"2/5; KALULA, H. Prieto, 700 en 45"3/5; WALDIR, O. Ayude, 800 en 51"; RAZA FINA, J. Batruni, 800 en 51"3/5; WAJIMA, M. Planas, 800 en 51"2/5.

BARRO PARA TWINE

Marina se Arruinó "las Pilchas": 1'3"

Se está convirtiendo en un "potrero" la cuarta de arena sanisidrense. Es que ni lluvia ni humedad aflojan y por eso, esta mañana muchos cuidadores prefirieron "desensillar hasta que aclare", hacer las cosas suaves y así, se redujo el parte. De todos modos, salvó la ropa Twine ¡y arruinó de barro las "pilchas" de Marina! porque clavó 1'3" la hija de Cipayo, llegó parejito y es cabeza obligada del parte que ofrecemos a continuación:

(Cuarta de arena pesada)

TWINE, M. Lezcano, 1.000 en 1'3" con 12"3/5 de remate final, de los 2.000 a los 1.000, muy buena partida de la hija de Cipayo; BLENDING, J. Valdivieso, mejor que TAN MIRADO, M. Abregú, 1.000 en 1'3"1/5, de los 2.000 a los 1.000; ABNEGADA, J. Aguirre, 1.600 en 1'46"; NEGOCION, V. Centeno, a la par de PREDILECTO, C. Pezoa, 1.000 en 1'4"; GRAN PROCER, J. Aguirre, 1.000 en 1'4"2/5; ROVER, R. Cáceres, 1.000 en 1'5"2/5; HIPPIE HAIR, G. Sena, a la par de ZARANDA, R. Astorga y de BEBEDEIRA, C. Molina, 400 en 44"; APUS, V. Centeno, 1.000 en 1'4"; FATLY, O. Zapata, 800 del opuesto en 49"4/5; EL CANTABRO, O. Labanca, a la par de MADRILEANTE, O. Zapata, 800 del opuesto en 49"4/5; COMIENZO, J. Leske, 700 en 45"; KRUGER, S. Giménez, 800 en 51"2/5; CAO, V. Centeno, 2.000 en 2'18"; VETO, J. Abregú, 1.000 en 1'6"2/5; CAP BRECH, L. Casciodoro, 800 suave en 54"; BABY DANCER, M. Lezcano, 1.000 en 1'4"2/5; TIGER BLACK, D. Demilio, 500 en 32"; SIDONIA, J. Aguirre; 700 en 46"3/5; NOBLOTE, C. Pezoa, 1.000 en 1'5"; SOMBREADA, J. Romero, 600 en 38"; VICENTE JOSE, M. Barrios, 500 en 31"; BALL OF BREST, J. Aguirre, 1.000 en 1'4"3/5.

● **NOVEDADES DEL PROGRAMA**

Algunas ausencias para mañana en San Isidro, obviamente previsibles ante el mal estado del terreno. Pero no se sienten mucho los "faltazos" de **Royal Field** 1ª el Nº 3); **Zorra Cambá** 5ª el Nº 5); **Petus** (11ª el Nº 12) y **Fonkay** (1ª el Nº 11) que, por diferentes motivos dejarán el camino allanado a sus rivales. Esperemos que a la hora de la verdad no sean más los nombres que se agreguen a la lista de deserciones.

HIPODROMO ARGENTINO

COMPETIDORES Y MONTAS PARA EL SABADO

1ª Carrera — A las 14
Pr. Golilla 1.100 Mts.
(Com. Apuesta Triple)
1 Magoya 57, J.Romero
2 W. Star 54, S.Barrera
3 Caballona 54, C.Alarcón
4 Con Time 54, N.Oviedo
5 La Paulita 54, A.Garcia
6 Blue Bella 57, C.Domingo
7 Escarapela 57, J.J'covsky
8 Gananita 54, M.Bertorini

2ª Carrera — A las 14.35
Pr. True Boy 1.600 Mts.
(Cont. Apuesta Triple
1 Sombra Roja 59 1/2, V.Sang'tti
2 Bella Hall 57, M.Abregú
3 Arkansas 49, H.Castro
4 Twine 51 1/2, M.Lezcano
5 Jessie Cua 50 1/2, L.Alzamora
6 Prideful 55 1/2, R.Laitán

3ª Carrera — A las 15.20
Pr. Gold Sun 1.100 Mts.
(Fin. Apuesta Triple)
1 Kaldela 55, X.X.
2 Lady Bar 55, A.Rivero
3 Lady Noemi 55, M.Sarati
3a Rea 55, M.Lezcano
4 Fogosita 55, H.Uñates
5 Estadilla 55, O.Ilarione
6 Red Dancing 55, J.Aguirre
7 Es Mentira 55, C.Sanguinetti
8 Voila 55, J.Caro
9 Kal Bimba 55, D.Torrilla
10 Daina Ball 55, O.Ayude
11 Hija Fogosa 55, R.Galloso

4ª Carrera — A las 16
Pr. Murillo 2.200 Mts.
(Com. Apuesta Doble Extra)
1 Doctorazo 56, V.Sanguinetti
2 Lucano 56, J.Sampertini
3 Ecológico 56, X.X.
4 Gran Amor 56, M.Mercau
5 Bluefish 56, R.Sosa
6 Tan Puntero 56, F.Sarmiento
7 El Martillero 56, O.Conti
8 El Carpincho 56, X.X.

5ª Carrera — A las 16.40
Pr. Langford 1.600 Mts.
(Fin. Apuesta Doble Extra)
1 Formulario 55, X.X.
2 Fasonnable 55, C.Pintos
3 El Pensador 55, H.Libré
4 Adage 55, M.Lezcano
5 Natchalnik 55, O.Zapata
6 Indico 55, C.Sanguinetti
7 Predilecto 55, C.Pezoa
8 Waldyr 55, O.Ayude
9 Pulaki 55, R.Galloso
10 Fayrsal 55, J.Valdivieso
11 Yaguaru 55, O.Labanca
12 Beau Belmont 55, J.Batruni

6ª Carrera — A las 17.20
Pr. Lloyd 1.600 Mts.
(Com. Apuesta Doble Extra
1 Run Ball 57, V.Sanguinetti
2 Empiri Del 57, A.Casco
3 Roller 54, M.Mercau
4 Jurado 57, X.X.
5 Abundante 54, J.Fajardo
6 Lindo Calote 57, A.Medina
7 Bump 57, C.Domingo
8 Ver Crack 54, C.Alarcón

7ª Carrera — A las 18
Pr. EE.UU. de América 1.000 Mts.
(Fin. Apuesta Doble Extra)
1 Mickey Indian 59 1/2, C.Flores
2 Fumador 59 1/2, H.Libré
3 Jet Seller 59 1/2, V.Sanguinetti
4 Super Claro, 58, X.X.
5 True Boy 59 1/2, J.Valdivieso
6 Stepping Our 59 1/2, X.X.
7 Kastler 59 1/2, R.Sosa
8 Lost 59 1/2, J.Ojeda
9 Cardellino 58, W.Bárcena

8ª Carrera — A las 18.40
Pr. Convoy 1.400 Mts.
(Com. Apuesta Doble Extraord.)
1 Guimet 57, J.Valdivieso
2 Petit Carla 57, M.Planas
3 Adina Queen 57, P.Ojeda
4 Good Doll 57, H.Costantino
5 Hormona 57, J.Aguirre
6 Saguenay 57, I.Gorrais
7 Arislonca 57, J.Michelli
8 Snow Macchia 57, J.Gonzalez
9 Rozagante 57, E.Bortulé
10 Marimiña 57, M.Jaca

9ª Carrera — A las 19.15
Pr. Miss Norma 1.000 Mts.
(Fin. Apuesta Doble Extraord.)
1 Andher Navideña 56, X.X.
1a Arrayana 56, X.X.
2 Segui Quick 56, R.Riveiro
3 Pobla 56, C.Alarcón
4 Christian Sun 56, X.X.
5 Umbrella 56, V.Sanguinetti
6 Mi Pia 56, M.Planas
7 Transoceánica 56, C.Pezoa
8 Enojosa 56, R.Llanos
9 Computadora 56, M.Lezcano
10 Alegre Colombina 56, X.X.
11 Frau Caracola 56, R.Pedernera
12 Jet Malen 56, A.Iturrez
13 Nan 56, C.Domingo
14 Luly Dancer 56, E.Martínez

10ª Carrera — A las 20.5
Pr. Osorno 1.600 Mts.
(Com. Apuesta Doble Extraord.)
1 Aramco 56, R.Laitán
2 Larry Mistral 56, O.Ayude
3 Don Rotundo 56, V.Sanguinetti
4 Receloso 56, N.Mezzotero
5 Apus 56, V.Centeno
6 Balizante 56, M.Lezcano
6a Ballet 56, M.Sarati
7 Huet Dancer 56, R.Galloso
8 Air Condition 56, T.Benitez
9 Lapsus 56, J.Borda

11ª Carrera — A las 20.45
Pr. D. Mora 1.800 Mts.
(Fin. Apuesta Doble Extraord.)
1 Run Five 52 1/2, J.Paule
2 Novicio 54, G.Sena
3 Piensa Jorge 55, J.Fajardo
4 Calyzul 55 1/2, X.X.
5 Al Solcito 51, X.X.
6 Mi Andaluz 51, X.X.
7 Rio Azul 54, J.Batruni
8 Veto 54, J.Abregú
9 Florido Percal 55, X.X.
10 Hongay 51, X.X.
11 Maizco 55 1/2, X.X.
12 Ratón Mickey 54, R.Desvard
13 El Sonido 52 1/2, X.X.
14 Tan Flower 53, X.X.

LOTERIA DE TUCUMAN

(Sorteo de anoche)

1º	con	Sa	1.500.000	21335	6º	con Sa	2.100	4186
2º	"	"	75.000	29404	7º	" "	2.100	4835
3º	"	"	36.000	6497	8º	" "	2.100	28179
4º	"	"	27.000	36201	9º	" "	2.100	32251
5º	"	"	21.000	9587	10º	" "	2.100	34882

QUINIELA

(Sorteo de anoche)

1º	561	11º	556
2º	853	12º	956
3º	447	13º	891
4º	148	14º	911
5º	833	15º	035
6º	945	16º	530
7º	854	17º	860
8º	484	18º	553
9º	519	19º	483
10º	902	20º	155

PROVINCIA

(Sorteo de anoche)

1º	155	11º	917
2º	357	12º	411
3º	291	13º	784
4º	333	14º	423
5º	288	15º	146
6º	661	16º	473
7º	173	17º	870
8º	983	18º	177
9º	011	19º	005
10º	786	20º	124

EL GLOBO DE LA SUERTE

HOY: QUINIELA PROVINCIAL - 20 PREMIOS - 22.30 HS.
HOY: QUINIELA NACIONAL - 20 PREMIOS - 23 HS.

MAÑANA: QUIN. PROV. - 20 PREMIOS - 22.30 HS.

Favoritos a la grande			El dato de CRONICA		
03	18	37	59	83	94

MAÑANA: QUINIELA NACIONAL - 20 PREMIOS - 23 HS.

Atrasados a la grande			Demorados a los premios		
Centena	Decena	Unidad			
5	4	6	49	08	12
20 $	21 $	15 $	39 $	34 $	26 $

Ultimas 14 grandes		FAVORITOS: A la grande 16-35-43 — A los premios 29-38-56	Tres cifras atrasadas a los premios
667	825		Centena 2
064	900		
027	378		Decena 2
493	271		
129	001		Unidad 7
352	277		
407	561		

Ambos demorados a la grande			El dato de CRONICA		
47	46	32	58	67	84

MAÑANA: LOT. DE CORDOBA - 10 PREMIOS - 21.30 HS.

Favoritos a la grande			El dato de CRONICA		
01	29	34	43	65	92

"El Caballo" en la Estadística

Ha llegado hasta nuestra redacción una lujosa obra turfística **"El Caballo de Carrera en la Argentina"**, firmada por el doctor Eduardo S. Blousson en colaboración con su hijo Silvestre. Obra de acabada perfección que contiene una reseña histórica desarrollada del pura sangre a partir de los últimos años del siglo anterior hasta los días que corren, síntesis de los principales clásicos de nuestro país con apuntes interesantes.

BAJO EL TERMOMETRO EN SAN ISIDRO

San Isidro va de la opulencia ¡a la pobreza! Porque, acostumbrados a los programas "multitudinarios", al ordenarse ayer las reuniones del domingo 3 y miércoles 6 encontramos la poca fuerza que ya exhibían las inscripciones. Por ejemplo, para la primera de las dos reuniones exclusivas, se sumaron 123 nombres y —¡cosa extraña!— hay carreras (varias) de siete, ocho y diez caballos, siendo el tope máximo una de dieciocho competidores. Bastante similiar el del miércoles que reunió 141 inscriptos y que mantiene un perfil parecido en cuanto a los contextos de los lotes. Acotemos que el primero de los programas "arrancará" a las 14, en tanto la reunión entre semana tendrá como horario de comienzo las 16.30, agregando que ¡por esta semana, les ganó Palermo!.

Al cabo de las once carreras de ambos programas del Argentino, se nota un mayor atractivo. Veremos que pasa en la práctica. Por ahora, es teoría.

● **LA PAMPITA**

Hercoles F. Torres se hizo cargo de quince representantes del stud "La Pampita", a los que ya dio entrada en su caballeriza con ganas de visitar varios pesajes...

EN RADIODIFUSION VAN A TERCIAR LOS PERONISTAS

El 21 de junio próximo habrá de celebrarse una reunión entre los representantes de las doce provincias gobernadas por el justicialismo y funcionarios de la Secretaría de Información Pública de la Presidencia de la Nación, además de altas autoridades del Comité Federal de Radiodifusión (COMFER). El propósito de dicha reunión será considerar aspectos del futuro Plan Nacional de Radiodifusión.

El encuentro, acordado la semana anterior en sendas entrevistas que los representantes de los gobiernos provinciales mantuvieron con el titular de la SIP, Emilio Gibaja, y el delegado normalizador del COMFER, Pedro Sánchez, estará orientado al análisis de la implementación integral de ese plan y, especialmente, al proyecto de ley que alienta el gobierno central en la materia.

Durante la reunión, que será coordinada por el presidente de la agencia oficial de noticias Télam, Mario Monteverde, los representantes justicialistas impondrán a los funcinarios nacionales de sus inquietudes en materia de comunicación social y presentarán diversos estudios a nivel provincial y regional para su compatibilización con el proyecto oficial.

Al día siguiente, en un nuevo encuentro, los representantes peronistas y autoridades del COMFER, encabezadas por Sánchez, analizarán la situación actual del área y las necesidades de mayor urgencia que presentan en el área las provincias.

La denominada Comisión de Provincias Justicialistas, representada por los subsecretarios de Información Pública de La Pampa, Guillemro Grazia; Santa Cruz, Francisco Cousido; La Rioja, León Grinsburg y Salta, Luis Maroco, se reunió el pasado 24 del corriente con los titulares de ambos organismos nacionales para interesarlos en la concreción de esos encuentros.

El resultado de esas entrevistas fue el acuerdo para concretar ambas reuniones, consideradas de significativa importancia para la armonización de los propósitos nacionales, regionales y provinciales en las estructuras de la comunicación social.

YA RODARON OTRO FILME LOCAL

Esta semana se da por finalizada la filmación de la película "La historia oficial", que con Héctor Alterio y Norma Aleandro como protagonistas dirige Luis Puenzo.

Basada en un libro original de Aída Bortnik y el mismo Puenzo, "La historia oficial" aborda un tema intimista, el de una pareja sin hijos que ha adoptado, cinco años atrás, una niña, con lo cual piensan que su felicidad puede ser completa.

La historia comienza cuando Alicia, la madre adoptiva, va tomando conciencia, por referencias y actitudes de su entorno (los alumnos de la escuela donde es profesora, la reaparición de una amiga de la infancia, la repentina inseguridad económica y social de su marido) de hechos que hasta ese momento ignoraba, y que la llevan a suponer que la niña es hija de padres desaparecidos.

Este tercer largometraje de Luis Puenzo ("Luces de mis zapatos" - un capítulo de "Las sorpresas") conserva la actitud que lo caracteriza a través de toda su labor cinematográfica, con gran despliegue en la cuidadosa producción. Son numerosos los actores convocados para asumir roles importantes, entre los que se destacan, además de los nombrados Héctor Alterio y Norma Aleandro, Hugo Arana, Chela Ruiz, Patricio Contreras, Guillermo Battaglia, María Luisa Robledo, Jorge Petraglia, Aníbal Morixe, Chunchuna Villafañe, Daniel Lago, Carlos Wehbe, Devorah Kors, Augusto Larreta, Leal Rey, Laura Palmuchi y la niña Analía Castro.

TV PROGRAMA TV

16.30 (7) **MUCHAS COSAS - Infantil**
Edu y El Pollo.

17.00 (2) **LOS ANGELES DE CHARLIE - Serie**
Jaclyn Smith, Cheryl Ladd.

(9) **TELEJUEGOS - Infantil**
Cecilia Charré.

(13) **CRECER CON PAPA - Telecomedia**
Alberto Martín, Lorena Paola.

17.30 (11) **PLAZA SESAMO III - Infantil**
Raúl Rossi.

18.00 (2) **LA MUJER BIONICA - Serie**
Lindsay Wagner, Richard Anderson.

(9) **MUSICA TOTAL - Musical**
Marcelo Bello, Liliana Miculan Araujo.

(11) **CUATRO HOMBRES PARA EVA - Teleteatro**
Alberto Closas, Erica Wallner.

(13) **TALLER DEL SOL - Infantil**
Víctor Iturralde.

18.30 (13) **MIGUEL STROGOFF- Miniserie**
Raimund Harsfort, Lorenza Guerrieri

19.00 (2) **LOS TIGRES VOLADORES - Serie**
Robert Conrad.

(7) **EL AUTO FANTASTICO - Serie**
David Hassell Hoff, Edward Mulhare. Capítulo de hoy: "Función espectacular acrobática"

(9) **TELETIPO DE 7 A 8 - Informativo**
César Mascetti, Silvio Huberman.

SUS CARTAS ESTAN ECHADAS

♢	♠	♢	♡	♣	♢	♠	♣	♢	♡	♠	♣
N	S	O	N	N	S	E	O	E	O	A	C
♣	♡	♣	♠	♣	♡	G	N	A	A	S	O
H	H	E	A	M							
♡	♣	♢	♠	♢	♣	♡	♣	♢	♡	♠	
E	L	S	S	O	V	M	S	I	E	E	O
♣	♡	♢	♢	♡	♢	♠	♢	♠	♡	♣	
D	V	L	T	I	I	A	D	M	A	A	A
♢	♢	♡	♠	♢	♠	♢	♣	♢	♣	♠	
J	B	U	E	R	C	I.	H	L	O	E	O

En estos 60 naipes se encuentra encerrado un mensaje para usted. Acaso se trata de un augurio o de una advertencia que no deberá desestimar. Para dar con el mensaje que corresponda al lector, éste debe proceder de la siguen manera: si su nacimiento se ha registrado entre los días 5 y 11 (no importa el mes) elegirá PICAS; si e ha producido entre los días 12 y 19 TREBOL; si lo fue entre los días 20 y 27, DIAMANTE, y finalmente, si su advenimiento al mundo aconteció entre los días 28 y 4, su palo será CORAZONES. Una por su orden leyéndolas de izquierda a derecha, las letras que llevan las cartas correspondientes a la fecha en que nació y escribalas. Así obtendrá el mensaje.

(11) **LA NOTICIA - Informativo**
"Edición nacional". Jorge Marchetti.

(13) **DOS VIDAS Y UN DESTINO - Teleteatro**
Rita Terranova, Juan Leyrado.

20.00 (2) **MANNIX - Serie**
Mike Connors, Gail Fisher.

(7) **MESA DE NOTICIAS - Humorístico**
Juan Carlos Mesa, Beatriz Bonnet.

(9) **SUPER AGENTE 86 - Serie**

(11) **LA CIGARRA - Periodístico**
María Elena Walsh, Susana Rinaldi, María Herminia Avellaneda.

(13) **BUENAS NOCHES ARGENTINA - Informativo**
Equipo periodístico de la emisora.

20.55 (9) **GILA QUE SE PONGA**
Microprograma humorístico.

21.00 (2) **LAS VEGAS - Serie**
Robert Urich.

(7) **30 MILLONES - Informativo**
Roberto Maidana.

(9) **LAS MIL Y UNA DE SAPAG - Humorístico**
Mario Sapag - Beba Bidart

(11) **ARGENTINISIMA - Musical**
"Actúan: Aldo Monges, Daniel Toro, Carlos Torres Vila. Conducción: Julio Márbiz.

(13) **AQUI: LA JUNGLA - Teleteatro**
Rodolfo Ranni, Gilda Lousek.

22.00 (2) **STARSKY Y HUTCH - Serie**
David Soul, Paul Michael Glaser.

(7) **LOS ESPECIALES DE ATC**
"Recital de Piero".

(9) **BRIGADA "A" - Serie**
George Peppard.

(11) **¿QUIEN ES LAURA? - Teleteatro**
Thelma Biral, Carlos Muñoz.

(13) **TIEMPO NUEVO - Periodístico**
Bernardo Neustadt, Mariano Grondona.

23.00 (2) **BARETTA - Serie**
Robert Blake.

(9) **CINE**
Proyección de un largometraje.

23.30 (11) **LA NOTICIA - Informativo**
"Síntesis". Enrique Landi.

24.00 (2) **FAMILY - Serie**
Sada Thompson, James Broderick.

(7) **INFORME FINAL - Informativo**
Pedro Dizán

(11) **NOCHE DE PELICULA**
"El beso del adiós". Cary Grant, Jane Mansfield, Susy Parker.

(13) **PRIMERA HORA - Informativo.**
Horacio Galloso.

0.30 (7) **BARETTA - Serie**
Robert Blake. Capítulo de hoy: "Una chica nueva en la ciudad".

(9) **LA DANZA DE LA FORTUNA**
Roberto González Rivero.

MATA 1000

LA TORMENTA SE AVECINA: Ultimamente son muchos los grupos argentinos de rock que tienen previsto viajar a Ibiza para grabar en los Mediterránean Studios, ya que éstos figuran entre los más modernos a nivel mundial. A la larga lista que encabezan Los Abuelos de la Nada se le agregaría La Torre. Pero sus integrantes habrían cencontrado un gran escollo, y es la falta de apoyo de la empresa discográfica que los representa, la cual no estaría dispuesta a desembolsar "ni un cobre". La cuestión es que el grupo liderado por Oscar Mediavilla y Patricia Sosa está un poco desilucionado debido a que en las mencionadas salas se encuentran los mejores sonidistas del "Heavy Rock" internacional, cuyos aportes mejorarían increíblemente la parte técnica de su música y les facilitaría el camino para competir en el exterior... ¿Habrá ruptura o un simple enojo?... Por las dudas no hagan puchero...!

* * *

OSCURA PAREJA: Este es el título del espectáculo musical que van a estrenar este jueves, en el Teatro Odeón, los "negros" Rubén Rada y Horacio Fontova. Además de conocer allí lo último de estos dos talentosos y divertidos compositores, habrá algunos "sketch" humorísticos como "Troller", que no es más que una sátira del realizado por el norteamericano Michael Jackson, denominado "Thriller". Pensamos que no hace falta ampliar el comentario ¿O sí?

* * *

LA CONTAMOS CORTITA: El segundo LP de "Los Twist", que se comenzará a grabar en estos días, llevará por título "Cachetazo al vicio". La Torre cambió su bajista y nosotros seguimos sin saber cómo se llama. En breve también se editará el álbun debut de Fito Paez, cuyas primeras mil placas, serán impresas tipo Peech Disco. Es decir, con su rostro impreso en la etiqueta. Cabe destacar que el rosarino ya lleva vendidos 70 mil ejemplares de su primer larga duración antes que el mismo salga a la venta.

SI NO ES UNA, ES OTRA: La que continúa dando mucho que hablar es Celeste Carballo, sobre quien adelantamos en primicia, hace unas semanas, que podría compartir la gira por España con Steve Wonder.

Pero ahora el panorama se amplía mucho más, ya que, de no estar junto al cantante no vidente, "la Carballo" podría presentarse el 25 y 26 de junio en los conciertos que Santana y Bob Dylan realicen por nuestra Madre Patria... ¡Casi nada...!

* * *

SIN AVISO: Sin conocerse nueva fecha se pospuso la visita del brasileño Ivan Lyns a nuestro país para grabar junto a algunas "stars" del medio local. Como ya informáramos en su oportunidad, el extraordinario músico visitará Argentina con vista a grabar un disco junto con León Gieco ("Solo le pido a Dios"), Alejandro Lerner ("A todo pulmón"), David Lebón ("El tiempo es veloz"), Raúl Porchetto ("Bailarines de la vida"), y con Pedro Aznar, en este caso no se conoce el tema elegido. En tanto, nuestros artistas harán lo propio paricipando en composiciones suyas. ¡Será un cambio de figuritas, como dicen los chicos...!

ES 'CASTA Y PURA'

Se sigue proyectando con gran éxito el filme de Salvatore Samperi, "Casta y pura", que tiene a la bella Laura Antonelli como protagonista. Se trata de una historia de una sensual mujer que ha prometido mantener su castidad con un hombre joven haciendo vacilar lo exigído por su madre en el momento de su muerte. Con Fernando Rey y Massimo Ranieri. Cine Trocadero.

El sábado 2 de junio a las 21 horas, en el Ateneo Cultural Caseros, Urquiza 4511, de la referida localidad, se presentará el poeta Carlos Alberto Dávila, acompañado por el concertista de guitarra Oscar Acebrás.

* * *

El viernes 8 a las 20 horas, en el Auditorio Malvinas Argentinas, Sarmiento 337 primer piso, se presentará el violinista Antonio Agri acompañado en piano por Roberto Bonafina. Dicha presentación forma parte de la programación cultural puesta en marcha por la Asociación Bancaria. **La entrada es libre y gratuita**, pudiendo retirarse las localidades en la dirección mencionada, de 11 a 19 horas.

* * *

El viernes 1° de junio se proyectará en la sala Leopoldo Lugones la película ítalo - francesa "Rocco y sus hermanos" (1960), de Luchino Visconti, interpretada por Alain Delon y Claudia Cardinale.

TODO EN POCAS LINEAS

El Instituto Nacional de Cinematografía invita a los interesados a participar de los nuevos cursos relacionados con la actividad cinematográfica. Para participar de los mismos se deberán remitir los datos personales, antecedentes y programas de sus respectivas materias al Centro Experimental y de Realización Cinematográfica, Lima 319, piso 11°, antes del 15 de junio.

* * *

Tomando como eje a los trascedentales poetas americanos, como Ernesto Cardenal, Pablo Neruda, Atahualpa Yupanqui o César Vallejo, María Balmayor y Jorge Valcarcel presentan todos los viernes y sábados, a las 20.30, en el teatro Payró, el espectáculo poético - musical "Testigo de mi tiempo".

* * *

Todos los viernes, sábados y domingos, a las 16 horas, se presenta en el café concert "El Vesubio" la obra infantil "Pinocho, la Princesa y el Hada en busca de la piedra encantada". Actúan Berenice Soto, Ana María Saiet y Coco Pérez.

* * *

Numerosas figuras han de partir en los próximos días con rumbo a Ecuador. A la labor que ya está desarrollando en dicho país el cantante Yaco Monti se sumará, a partir del 7 del mes próximo, Piero. A la lista hay que añadir a Los Dalton, ballet tanguero que actualmente se desempeña en un local céntrico, a la vedette Tini Araujo, a su colega Susana Quinteros, a la cantante Paula Gales y a Los Fronterizos. Todos llevados por el empresario Pintín Torres, que contrataría también a Seguio Denis.

* * *

Hoy a las 21 en la sala Muiño del Centro Cultural General San Martín, Sarmiento 1551, con entrada libre, actuará Hugo González Neira, rindiendo tributo a Ray Charles.

"Videocassettes": Regulan Exhibición

El Instituto Nacional de Cinematografía (INCI), dispuso el registro de los responsables de la exhibición pública de películas mediante el sistema de video - cassette y reglamentoi de otorgamiento de los certificados de exhibición correspondientes.

La medida, dispuesta mediante resolución del organismo, número 428 del 2 del corriente, establece a tal efecto la obligatoriedad de "todo responsable de exhibiciones mediante ese sistema" de denunciarlo ante el INCI y precisa que "será requisito indispensable para la proyección de cada cassette, que éste cuente con la calificación de aptitud previa" prevista en la ley 23.052.

La resolución, firmada por el director nacional de Cinematografía, Manuel Antín, establece además la obligatoriedad del exhibidor de lograr la autorización pertinente para la realización de esas exhibiciones públicas y advierte que los infractores de esas disposiciones o las normas impositivas vigentes para la actividad "serán pasibles de las sanciones estipuladas en las normas que rigen la actividad cinematográfica".

UN FESTIVAL TEATRAL EN HOMENAJE A PIRANDELLO

CARACAS, 29 (UPI).— El festival teatral dedicado al Premio Nobel Luigi Pirandello, considerado uno de los más importantes autores de este siglo, fue inaugurado en el Ateneo de Caracas con su obra "Enrique IV".

El Festival Pirandello es auspiciado por la embajada de Italia, el Instituto Venezolano - Italiano de Cultura y la Casa Sicilia y durará hasta el 24 de junio.

Además de los grupos venezolanos, participará Roberto Lagana de la compañía La Prova Diosieme, de Sicilia, con la pieza "La fábula del hijo cambiado".

Entre las obras programadas están "El gorro de cascabeles", "Hermes Rifronte", "La patente", "La máscara frente al espejo", "Enrique IV" y otras.

Pirandello nació en Agrigento, Sicilia, en 1867 y murió en 1936. Considerado uno de los revolucionadores del teatro contemporáneo, su obra destaca la incapacidad del hombre de conocerse a sí mismo. Recibio el Premio Nobel de Literatura en 1934.

USTED Y LOS ASTROS

ACUARIO
(21 de enero al 19 de febrero)
Cambio o traslado en su trabajo. En amor, analice sus sentimientos y sea sincero.

PISCIS
(20 de febrero al 20 de marzo)
Asunto de trabajo reclama su atención. En amor, altibajos, obre con simpatía y comprensión. Salud mejorando.

ARIES
(21 de marzo al 20 de abril)
Active tareas. Buenas posibilidades. En amor, imprevisto encuentro. No se desentienda de asunto familiar.

TAURO
(21 de abril al 22 de mayo)
No tome decisión apresurada en su trabajo. En amor, oportunidad esperada. Se aclara situación difícil con amigo.

GEMINIS
(23 de mayo al 21 de junio)
Colabore con compañeros en nuevas tareas. En amor, todo tiende a mejorar. Apoyo de amigo en asunto familiar.

CANCER
(22 de junio al 21 de julio)
Buen día de trabajo, actividad provechosa. En amor, imprevista situación. Se confirma plan en el hogar. Carta.

LEO
(22 de julio al 21 de agosto)
Apoyo de persona de experiencia en su trabajo. En amor, cuidado con las discusiones.

VIRGO
(22 de agosto al 22 de setiembre)
Es el momento de poner en práctica plan de trabajo. En amor, obre con simpatía y comprensión. Salud y azar bien.

LIBRA
(23 de setiembre al 22 de octubre)
Active asunto de trabajo, buenas posibilidades. En amor, armonía y comprensión. Vigile la salud. Suerte en juego.

ESCORPIO
(23 de octubre al 21 de noviembre)
Es el momento de poner en práctica plan de trabajo. En amor, buenos momentos. Se aclara situación en el hogar.

SAGITARIO
(22 de noviembre al 21 de diciembre)
Altibajos en su trabajo, mantenga todo al día. En amor, cuidado con las discusiones. Se confirma plan personal.

CAPRICORNIO
(22 de diciembre al 20 de enero)
Cambio o traslado en su trabajo, obre sin temor. En amor, de usted depende el éxito. Buena noti-

LLEVE SU TV COLOR
Ctdo. $a 30.000.-
Téngalo en 48 Cuotas
fijas de: $a 1.390.-
Int. a venc. 60 1% t/financ. $a 66.720
LAVALLE y ALEM
Galería Alem Loc. 8

TAMBIEN LOS FARSANTES MURIERON CRUCIFICADOS

Con buen suceso de público continúa en cartel la película de Pasquale Festa Campanile "El ladrón", protagonizado por Enrico Montesano, Edwinge Fenech, Barnardette Lafont, Anna Corso y Claudio Casinelli. La historia se refiere a las andanzas de uno de los ladrones muerto con Cristo en la cruz, quien se creía con los mismos poderes de Jesús. Este farsante, cumplió su itinerario durante el apogeo de Roma, satirizándose de esta forma, las costumbres de los favoritos de la corte. Así pasa por el lecho de hermosas y famosas a las que somete con su particular encanto, situación que aprovecha para robarles joyas y cuanta cosa de valor encuentra a mano. "El ladrón" se incluye entre las obras más elaboradas de Festa Campanile, que vuelve a la línea de "Las voces blancas" con la que obtuvo notoriedad mundial y logró hacerse acreedor a un sinnúmero de premios. La música es del compositor Ennio Morricone. Cines Metropólitan, Opera y Gran Splendid.

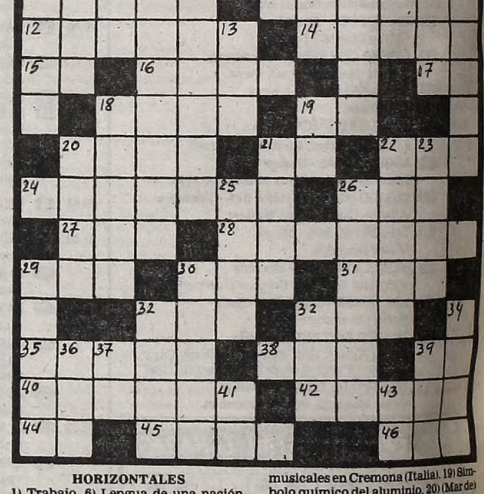

HORIZONTALES
1) Trabajo. 6) Lengua de una nación. 12) Derribar. 14) Planta gramínea que se cría en terrenos húmedos. 15) Poéticamente donde. 16) Ciudad de Honduras. 17) Artículo determinado. 18) Villa de España (Coruña). 19) Prefijo negativo que indica ausencia. 20) Nombre masculino. 21) Contracción de la preposición a y el artículo el. 22) Desmenuza con los dientes. 24) Hace madejas. 26) Lengua hablada en Francia. 27) Uno, enlazo. 28) Viuda de Nabal, esposa de David. 29) Confundí en uno. 30) Constelación boreal. 31) Distraído. 32) Hijo de Hermes y de la ninfa Driope. 33) Oficial del ejército turco. 35) Crear con la mente. 38) Cerveza inglesa. 39) Forma del pronombre de 3ra. persona. 40) Que se puede oir. 42) Arquero célebre de Macedonia. 44) Iniciales de Nelaton Augusto, célebre cirujano francés (1807-1873). 45) Mamífero carnicero, pl. 46) Pronombre demostrativo.

VERTICALES
1) Parte lateral. 2) Ciudad y puerto de Finlandia. 3) Abreviatura de Buenos Aires. 4) Nombre que se da a los turcos. 5) Pila o montón de cosas. 7) Otorga. 8) Monarquía al S.O. de Asia. 9) Onésimo Reclus, célebre geógrafo francés (1837-1916). 10) Especie de dulce. 11) Látigo. 13) Especie de gorro español. 18) Nombre de un fabricante de instrumentos musicales en Cremona (Italia). 19) Símbolo químico del aluminio. 20) (Mar de) en el golfo del océano Indico. 21) Antigua ciudad de Finlandia. 22) Inundación. 23) Aceite. 25) Ciudad de España a 374 Km. de Madrid. 26) Antiguo Rey de Tebas. 29) Asociación de diferentes cosas. 30) Nombre de los dioses protectores del hogar. 32) Trozo de madera. 32) Parte de un edificio. 34) Género de aves zancudas. 36) 24 horas. 37) Iniciales de Edmundo Burke, orador inglés, (1730-1797). 39) Dativo del pronombre personal. 41) Interjección usada por los carreros. 43) Infusión.

(La solución mañana)

T	R	A	B	A	■	A	L	E	L	A	R
A	A	■	A	L	A	■	U	R	C	E	■
N	■	T	I	C	■	A	D	■	T	E	N
A	L	■	L	E	S	■	I	R	A	■	■
D	A	T	O	S	■	P	R	E	G	O	N
A	■	E	■	■	A	■	S	■	S	■	■
■	S	■	L	A	■	E	L	■	N	M	■
T	E	B	A	N	O	■	A	T	A	L	O
O	N	■	M	A	■	A	N	A	■	O	N
D	■	M	I	D	E	■	O	■	A	T	E
O	S	■	N	O	■	A	S	O	■	A	D
S	E	M	A	N	A	■	O	S	O	S	A

(Solución del problema anterior)

GUIA DE CINES Y TEATROS ★ GUIA DE CINES Y TEATROS ★ GUIA DE CINES Y TEATROS

TEATROS

(CO)LON. 35-1430. MARTES 29 a las 21: Ópera. Func. de Gran Abono. Opera "LA TRAVIATA", de GIUSEPPE VERDI. Dir. Orq.: GONZALEZ, TRUSSONI, TESSIRA, TASSINARI. Bailes: RZESZOTKO, AGUILER, ROSSETTI. Dir. de Orq.: PEDRO I. CALDERON. Regie: de Illum.: C. MADANES. Reggisseur: de Escenog.: M. DEL C. WILLIMANN. Dir. Coro: A. MASPERO. Escenog.: M. A. LUMALDO. Vest. E. LERCHUNDI. Coreog. E. DUCH. Orq., Coro y Ballet: Teat. Colón. Sob. de Ab. (unic. loc. ubicac. lat. y de pie) en vta. Para esta func. es obligat. el traje de etiqueta: pollinas y caballeros en plateas y palcos. Boletería todos los días de 10 a 20 en Tucumán 1111.

★ MUNICIPAL GRAL. SAN MARTIN. Corrientes 1530. 46-8611. —Sala Mar-tha Coronado. Hoy a las 21.30: (Func. Abono I) "MARIA ESTUARDO" de Friedrich Schiller. Con Graciela Araujo, Alfonso de Grazia y elenco. Dir.: Santángelo. Sob. de Ab. en vta. c/3 días de antic.

—Sala Casacuberta. Hoy a las 21.30: (Func. de Abono): "NUEVA SIFONIETTA BUENOS AIRES", dirigida por Gerardo Gandini. Conjuntamente con el Centro de Divulgación Musical. Sob. de Ab. en vta. Mier. a las 21.30: (última func. popular): "EL GIGANTE AMAPOLAS", de Juan Bautista Alberdi. Con Adriana Filmes, Mirta Mansilla y elenco. Dir. Lorenzo Quinteros. Pl. $a 25. Loc. en vta. c/3 días de antic.

—Sala Cunill Cabanellas. Hoy a las 21: "KNEPP", de Jorge Goldenberg. Con Luisina Brando, Enrique Liporace y gran elenco. Dir. Laura Yusem. Pl. $a 75. Loc. en vta. c/3 días de antic.

★ PRESIDENTE ALVEAR. Corrientes 1659. 46-6076. Mier. a las 21.30: Teatro Presidente Alvear presenta: "MODERN JAZZ BALLET", dirigido por Noemi Coelho y Rodolfo Olguín. Loc. $a 40. Ultima función: Teatro Presidente Alvear presenta el sainete de A. Vacarezza "TU CUNA FUE UN CONVENTILLO". Con Lolita Torres. Dir. Rodolfo Graziano. Vier. a las 21.30. Sab. a las 19 y 22. Dgo. a las 19. Loc. en vta.

★ ALFIL. Corrientes 1753. 40-7575. LUIS BRANDONI, MARTA BIANCHI y JULIO DE GRAZIA en

PAPI

De Carlos Gorostiza. Con Darío Grandinetti. Dir. Gral. David Stivel. Mar. a vier. a las 21.30. Sáb. a las 21 y 23. Dgos. a las 20. Mier. día popular.

★ ASTRAL. Corrientes 1639. 46-5707/9864. JORGE PORCEL, ALBERTO OLMEDO, NAANIM TIMOYKO y MARIO SAPAG en

VUELVEN LOS GUAPOS

Con César Bertrand, Delfor Medina y elenco. Dir. Nicolás Carreras. Martes a domingo a las 21 y 23.15. Sáb. trasn. a las 1.30. Loc. en vta.

★ ATENEO. Paraguay 918. 311-2888. Thelma Biral y María Rosa Gallo en: "ADIOS, MAMA" de Marsha Norman. Dir. Alejandra Boero. Mar. a vier. a las 21.30. Sáb. a las 20.30 y 23. Dgos. a las 19.

★ BAMBALINAS. Chacabuco 947. 27-0819. Segundo año de éxito: "MUERTE ACCIDENTAL DE UN ANARQUISTA" La obra de Darío Fo. Mier. y juev. a las 21.30. Vier. a las 22. Sáb. a las 21 y 23.15. Dgos. a las 21.

★ BLANCA PODESTA. Corrientes 1283. 35-2592. CARLOS ANDRES CALVO y RICARDO DARIN en

EXTRAÑA PAREJA

La obra de Neil Simon. Con José Luis Mazza y Carlos Olivieri. Dir. Carlos Moreno. Mar. a vier. a las 21.30. Sáb. a las 21 y 23.15. Dgos. a las 20.30. S.r Loc. en vta. c/5 d. de ant.

★ BUENOS AIRES. Rodríguez Peña 107. Cont. dde. las 13: "SEXO LOCO" Sab. dde. las 15. P.m.18. A las 21.15 y 23.15 el mas original music-hall de Bs. As. con Pete Martin y Juancito Díaz. Sab. trasn. 1.15. Domingos descanso.

★ DE LA RIBERA. P. de Mendoza 1821. 28-8866. La Comedia Nacional en "HOY ENSAYO HOY", con Jorge Barreiro. María Concepción Cesar y gran elenco. Dir. Rodolfo Graziano. Pl. $a 50. Vier. a las 20.30. Sáb. a las 20. Dgos. a las 19. Ultimos días.

★ DEL GLOBO. M. T. de Alvear 1155. 393-8351. Alberto Closas y José Cibrian en

OCHO PREGUNTAS A UN MONARCA

De Alfonso Paso. Dir. Alberto Closas. Mar. a vier. a las 20.45 (viern. c/ debate). Sáb. a las 20. Dgos. a las 17 y 20. Loc. en vta.

★ FLORIDA. Florida 165, 30-5360. Presenta: "MAS QUE DESNUDAS" Con Moira Star y las Florida Sexy chicas. Coreog. R. Campos. Lunes a viernes de 13 a 22. Sábados de 18 a 1.30. P.m.18.

★ LICEO. Rivadavia y Parana. 38-4291. CHINA ZORRILLA y CARLOS PERCIAVALLE en

DIARIO PRIVADO DE ADAN Y EVA

La obra de Mark Twain. 4 únicas semanas. Martes a sábado a las 20 y 22. Domingos a las 16 y 18.

★ LOLA MEMBRIVES. Corrientes 1280. 35-2180. Desde el viernes 1º de junio:

NACHA GUEVARA

Funciones: martes a viernes a las 21. Sábados a las 21 y 23. Domingos a las 20. Loc. en vta.

★ LORANGE. Corrientes 1372. 15-7386. VIRGINIA LAGO y elenco en

LA PIAF

P.m.18. La obra de Pam Gems. Adapt.: R. Cossa. Mar. a vier. a las 21. Sáb. alas 22. Dgo. a las 20.30. Juev. popular. Loc. en vta c/5 días de antic.

★ MAIPO. Esmeralda 443. 392-4882. SUSANA GIMENEZ en:

LA MUJER DEL AÑO

Actuación especial de Arturo Puig. Con Aida Luz, Luz Kerz y Maurice Jouvet. Dir.: M. Morgan. Miér. a dgos. a las 21 y 23. Loc. en vta.

★ METROPOLITAN 1. Corrientes 1343. 40-1064. Darío Vittori, Ambar La Fox y Rita Terranova en

LA VIDA COMIENZA CADA MANANA

De Italo Terzeli y Enrico Vaime. La participación de Silvia Regina. Dir. Wilfredo Ferrán. Mar. a miér. a las 21.30. Juev. a sáb. a las 20.45 y 23. Dgos. a las 17.30 y 20. Loc. en vta.

★ NACIONAL CERVANTES. Libertad 815. 45-4224. ULTIMAS SEMANAS. La Comedia Nacional presenta "DE PIE Y MANOS", de R. Cossa. Con Alfredo Alcón y gran elenco. Dir. O. Grasso. Mar. a vier. a las 20.30. Sáb. a las 21.30. Dgos. a las 19. Pl. $a 60. Loc. en vta.

★ OLIMPIA. Sarmiento 777. 40-2678. Quinto mes de éxito: "EL EFECTO DE LOS RAYOS GAMMA SOBRE LAS CALENDULAS", de Paul Zindel. Dir. Carlos Rivas. Juev. a sáb. a las 21.30. Dgos. a las 20. Juev. pop.

★ PARADISE. Corrientes 827. Cont. de lunes a domingos de 20 a 4: HOT STRIP "DESNUD... EN PARADISE". Con las mujeres más excitantes de Buenos Aires. P.m.18.

★ PREMIER. Corrientes 1565. 46-2113. Santiago Bal, Luisa Albinoni, Rolo Puente y María Rosa Fugazot en:

EL CHAMPAN LAS PONE MIMOSAS

Con A. Brodsky, A. González, G. Reynal y elenco. Dir. Gral. G. Sofovich. Mar. a dgos. a las 21 y 23. Sáb. tras. 1.

★ REGINA. Av. Santa Fe 1235. 44-5470. José María Vilches en: "... DONDE MADANA EL LIMONERO", de Antonio Machado. Mar. a juev. a las 21.30. Vier. a las 22. Sáb. a las 21 y 23. Dgos. a las 18 y 20. Loc. en vta.

★ TABARIS. Corrientes 831. 392-8509. MORIA CASAN, JAVIER PORTALES, CARMEN BARBIERI y MARIO SANCHEZ en

LA PATOTA REVISTERA

Con: Mario Castiglione, "Duo Contrapeso" y gran elenco. Libro y dir. gral. Hugo Sofovich. Mar. a dgos. a las 21 y 23. Sáb. trasn. 1.

★ THEATRON. Av. Santa Fe 2450. 825-8914. Otro éxito de Carlos Mathus: "PAYASOS", de Timochenko Wehbi. Con A. Leiva y A. Cura. Miér. a vier. a las 21.30. Sáb. a las 22.30. Dgos. a las 20. P.m.18.

CINES

★ A.B.C. Esmeralda 506. 392-9506. Cont. de 10 a 2. En vivo un increible show con las sexy girls más jóvenes y hermosas de Buenos Aires. Los filmes prohibidos. Estrictamente P.m.18.

★ ADAN I. Corrientes 959. 393-6115. A las 13, 15.30, 17.55, 20.20 y 22.40:

LA FUERZA DEL CARINO

P.m.14. Con Shirley Mac Laine y Debra Winger. A las 15.20, 17.45 y 20.10: Noticiosos. Sab. trasn. 1.

★ ADAN 2. Corrientes 959. 393-6115. A las 13.15, 15.5, 17.15, 19.15, 21.20 y 23.10:

ENIGMA

P.m.13. Con Martin Sheen y Brigitte Fossey. A las 16.55, 19 y 21.5: Noticiosos. Sab. trasn. 1

★ ALFA. Lavalle 842. 392-1114. A las 13.5, 15.10, 17, 19, 21.5 y 23.10:

NEGOCIOS RIESGOSOS

P.m.18. A las 13, 14.50, 16.50, 18.50, 20.50 y 23. Noticiosos. Sab. trasn. 1.15.

★ ALFIL. Corrientes 1753. 40-7575. A las 14.55, 16.30 y 18:

LA HISTORIA DE HEIDI

S.r. Hablada en castellano. El auténtico dibujo consagrado por la televisión mundial. Noche: Ver Cartelera de Teatros.

★ AMBASSADOR. Lavalle 777. 392-9700. A las 13.30, 15.45, 18.10, 20.35 y 23

SEIS SEMANAS

S.r. Con D. Moore, M. Tyler Moore y K. Healy. A las 13.10, 15.25, 17.50, 20.15 y 22.40. Noticiosos. Sab. trasn. 1.20.

★ AMERICA. Callao 1057. 41-3818. A las 13.40, 16, 18.20, 20.45 y 23.10:

SEIS SEMANAS

S.r. Con Ann Ditchburn y Shannon Wilcox. Dir. Tony Bill. A las 13.25, 15.35, 17.55, 20.20 y 22.45. Noticiosos. S.r. Sab. trasn. 1.20.

★ ARIZONA. Lavalle 727. 392-6967. Continuado 15.25, 19.15 y 23.5:

LA DAMA DEL AUTOBUS

Cont. 13.25, 17.15 y 21.5:

EL CUERPO DE LA RAGAZZA

P.m.18. Sab. trasn. 1.20: La dama del autobus.

★ ATLAS. Lavalle 869. 392-1936. A las 13.10, 15.40, 18.10, 20.40 y 23.10: Camila. P.m.13.

★ ATLAS RECOLETA. Guido 1952. 801-2006. A las 14.10, 16.20, 18.35, 20.50 y 23.10: Camila. P.m.13.

★ AVENIDA. Avda. de Mayo 675. Cont. 11, 14.20, 17.40 y 21. El primer gran asalto al tren. 12.30, 16, 19.20 y 22.30: La frontera. P.m.18.

★ BIARRITZ. Suipacha 482. 392-0356. A las 13, 15, 17, 19 y 23.10: Cazador del espacio. S.r.

★ BROADWAY. Corrientes 1155. 35-2345. A las 13.10, 15.30, 18, 20.30 y 23:

LA TRAVIATA

S.r. Con Teresa Stratas, Plácido Domingo y Cornell Mac Neil. Dir. Franco Zefirelli. A las 15.20, 17.40, 20.10 y 22.40: Noticiosos. Sáb. trasn. 1.10. Loc. en vta. c/3 días de antic.

★ CALLAO. Callao 27. 40-1898. A las 13.40, 15.40, 18.15, 20.40 y 23.5: Camila. P.m.13.

★ CAPITOL. Santa Fe 1848. 44-2379. A las 13.50, 16.10, 18.30, 20.50 y 23.10: El marginal. P.m.18.

★ CERVANTES. Belgrano 1820. 38-2698. Cont. 14.30, 16.50, 19.10, 21.10 y 23.15: Evita. S.r.

★ CINEMA UNO. Suipacha 460. 392-1112. A las 13.10, 15.10, 17.10, 19.10, 21.10 y 23.10:

EVITA

(Quien quiera oir que oiga

S.r. Con Flavia Palmiero. Un filme de Eduardo Mignogna. A las 14.50, 16.50, 18.50, 20.50 y 22.50: Noticiosos. Sab. trasn. 1.30.

★ CINEMATECA ARGENTINA. Sarmiento 2255. 48-2170. A las 18, 20 y 22: María Walewska, de Clarence Brown. Con Greta Gargo y Charles Boyer. P.m.18.

★ CONCORDE. Lavalle 925. 35-1850. A las 13, 15, 17, 19, 21.5 y 23.15:

DESIDERIA

(La vida interior)

P.m.18. Con Stefania Sandrelli. A las 14.45, 16.45, 18.45, 20.45 y 22.55: Noticiosos. Sáb. trasn. 1.30.

★ COSMOS 70. Corrientes 2046. 49-0862. Estreno soviético '84. A las 13.50, 15.40, 17.30, 19.20, 21.15 y 23.10:

SIN TESTIGOS

S.r. Un filme magistral de Nikita Mijalkov. Con Irina Kuochenko y Mijail Ulianov.

★ ELECTRIC. Lavalle 836. 392-1846. Continuado desde las 13: JUEGOS EROTICOS DE UNA ADULTERA, PASION IMPURA. P.m.18. Juev. a Sáb. trasn.

★ EMPIRE. H. Yrigoyen 1934. 47-8770. Festival LUIS BUNUEL. A las 16.5, 19.35 y 23.5: EL DISCRETO ENCANTO DE LA BURGUESIA. 14.20, 17.50 y 21.20: ESE OSCURO OBJETO DEL DESEO. P.m.18.

★ GAUMONT. Rivadavia 1635. 40-3050. A las 14.30, 16.40, 18.50, 21 y 23.10: Bingo Bongo. S.r.

★ GRAN REX. Corrientes 857. 392-8000. A las 13.15, 15.40, 18.5, 20.35 y 23.10:

EL MARGINAL

P.m.13. Con Jean Paul Belmondo. Dir. Jacques Deray. Música: Ennio Morricone. A las 13, 15.15, 17.40, 20.10 y 22.45: Noticiosos. Sáb. trasn. 1.30.

★ GRAND SPLENDID. Santa Fe 1860. 41-0808. A las 14, 16.15, 18.35, 20.55, 23.15 y sáb. trasn. 1.10:

EL LADRON

P.m.18. Con Enrico Montesano y Edwige Fenech. Un filme de Pasquale Festa Campanile. A las 13, 15.20, 17.40, 20.5 y 22.30: Noticiosos. Próximo estreno: EL DESPERTAR DEL SEXO.

★ GRAND SPLENDID. Santa Fe 1860. 41-0808. A las 14, 16.15, 18.35, 20.55, 23.15 y sáb. trasn. 1.10:

EL LADRON

P.m.18. Con Enrico Montesano y Edwige Fenech. Un filme de Pasquale Festa Campanile. A las 13, 15.20, 17.40, 20.5 y 22.30: Noticiosos. Próximo estreno: EL DESPERTAR DEL SEXO.

★ GRAN VICTORIA. Av. de Mayo 882. 34-1493. Cont. de 8 a 3: Marta, memoria de la perversión, la profesora de ciencias naturales. Un siciliano en Dinamarca. P.m.18.

★ IGUAZU. Lavalle 940. 393-9931. A las 13.10, 15.35, 18, 20.20 y 23:

PRETTY BABY

(Niña bonita)

P.m.18. Con Brooke Shields y Keith Carradine. A las 15.10, 17.35, 20.5 y 22.35. Noticiosos. Sáb. trasn. 1.30.

★ LARA. Av. de Mayo 1225. 38-6966. A las 13.30, 17.35 y 21.40: LA CAIDA DE LOS DIOSES, 16 y 20.5: ESCALERA DE CARACOL.

★ LEOPOLDO LUGONES. Corrientes 1530. 46-8611. A las 15, 17.30, 20 y 22.30: Drácula. Dir. John Badham. Con Frank Langella y Lawrence Olivier. Pl. $a 20. P.m.14.

★ LIBERTADOR. Ctes. 1334. 40-7443. A las 13.20, 15.10, 17.10, 19.10, 21.10 y 23.10:

ESCUELA PRIVADA

P.m.18. Con Phoebe Cates y Betsy Russell. A las 15, 17, 19, 21 y 23. Noticiosos. Sab. trasn. 1.20.

★ LOIRE, Corrientes 1521. 49-1900. A las 13, 15.10, 17.50, 20.20 y 22.50:

LA FUERZA DEL CARINO

P.m.13. Con Shirley Mac Laine y Debra Winger. A las 17.40, 20.10 y 22.40: Noticiosos. Sab. trasn. 1.15.

★ LORANGE. Corrientes 1372. 45-7386. Vier. sáb. y dgos. a las 14.30, 16.25 y 18.15: EL CRISTAL ENCANTADO. S.r. Un filme de Jim Henson. Hablada en castellano. Noche ver información en Cartelera de Teatros.

★ LORCA. Corrientes 1428. 40-5017. A las 13.20, 15.40, 18, 20.30 y 23:

EDUCANDO A RITA

P.m.14. Con Michael Caine y Julie Walters. A las 15.20, 17.40, 20.10 y 22.40: Noticiosos. Sab. trasn. 1.20. HEAVY METAL.

★ LORENA. Corrientes 1551. 46-7501. A las 13.45, 15.55, 18.20, 20.45 y 23.10:

PRETTY BABY

(Niña bonita)

P.m.18. Con Brooke Shields y Susan Sarandon. A las 15.40, 18, 20.25 y 22.50: Noticiosos. Sáb. trasn. 1.15.

★ LOS ANGELES 1. Corrientes 1770. 40-3742/45-2405. A las 13.15, 15.10, 17.10, 19.10, 21 y 22.50:

LA PANDILLA DE CUPIDO MOTORIZADO

S.r. Hablada en castellano. 15, 16.55, 18.55, 20.50 y 22.40: Noticiosos.

★ LOS ANGELES 2. Corrientes 1770. 40-3742. A las 13.30, 15.20, 17.10, 19, 20.50 y 22.40:

DUMBO EL SENOR SAPO

S.r. Hablada en castellano. A las 15.10, 17, 18.50, 20.40 y 22.30: Noticiosos.

★ LOSUAR. Corrientes 1743. 40-6100. A las 13, 14.55, 16.50, 19, 21.10 y 23.20:

ENIGMA

P.m.13. Un filme de Jeannot Szwarc. A las 14.45, 16.40, 18.45, 20.50 y 23.5: Noticiosos. Sáb. trasn. 1.15.

★ LUXOR. Lavalle 669. 392-3893. A las 13.5, 15.10, 17, 19, 21.5 y 23.10:

EL EXORCISTA II

P.m.18. Con Linda Blair y Richad Burton. A las 13, 14.50, 16.50, 18.50, 20.50 y 23: Noticiosos. Sáb. trasn. 1.30.

★ MAXI 1. Carlos Pellegrini 657. 35-8822. A las 14, 17.40 y 21.30:

FANNY Y ALEXANDER

P.m.13. Ganadora de 4 OSCAR. La obra cumbre de Ingmar Bergman. A las 14, 17.40 y 21.30. Noticiosos.

★ MAXI 2. Carlos Pellegrini 657. 35-8822. A las 13, 16.50 y 20.30:

FANNY Y ALEXANDER

P.m.13. A las 16.30 y 20.20: Noticiosos. Sábado trasnoche: 0.10.

★ METROPOLITAN 2. Corrientes 1343. 40-1064. A las 14.10, 16.20, 18.40, 21, 23.20 y sáb. trasn. 1:

EL LADRON

P.m.18. Con Enrico Montessano y Edwige Fenech. A las 14, 15.50, 18.10, 20.30 y 22.50. Noticiosos.

★ MONUMENTAL. Lavalle 780. 393-8865. A las 13.15, 15.10, 17.5, 19.5, 21.5 y 23.10:

ESCUELA PRIVADA

P.m.18. Con Phoebe Cates y Sylvia Kristel. A las 13, 14.55, 16.50, 18.50, 20.50 y 22.50: Noticiosos. Sáb. trasn. 1.15.

★ MULTICINE. Lavalle 750. Cont. desde las 8 hasta las 7.40. P.m.18. Damas acompañadas. Auténtico espectáculo "FRANJA VERDE" en filmografía VIDEO PORNO, completa y sin cortes. Estreno simultáneo en las 5 salas: "SEXO PROHIBIDO" Escenas jamás vistas de intenso realismo. Pl. $a 1.000. Exclusiva en todo el país en ROADSHOW

★ NORMANDIE. Lavalle 861. 392-1000. A las 13, 15, 17, 19, 21 y 23.10: Bingo Bongo. S.r.

★ OCEAN. Lavalle 739. 392-1515. A las 12.45, 14.45, 16.50, 18.55, 21.5 y 23.15: La salamandra.

★ OPERA. Corrientes 860. 35-1335. A las 13.30, 15.50, 18.10, 20.35 y 23:

EL LADRON

Con Enrico Montesano y Edwige Fenech. Un filme de Pasquale Festa Campanile. A las 18, 15.20, 17.40, 20.5 y 22.30: Noticiosos. Próximo estreno: EL DESPERTAR DEL SEXO.

★ PARAMOUNT. Lavalle 815. 392-9999. A las 13.30, 15.30, 18, 20.30 y 23

LA CRUZ DE HIERRO

P.m.18. Con James Coburn. A las 15.15, 17.45, 20.15 y 22.45: Noticiosos. Sáb. trasn. 1.20.

★ PARIS. Lavalle 769. 392-2016. Cont. 13.5, 17, 20.55 y sab. trasn. 1.15. NUNCA DIGAS NUNCA JAMAS (con Sean Connery). 15.15, 19.10 y 23.15: EL MAGNIFICO (con Jean Paul Belmondo) 16.50, 20.45 y 23.5: Noticiosos. P.m.14.

★ PLAZA. Corrientes 939. 392-7577. A las 13, 15.30, 17.50, 20.20 y 23: Expreso de Medianoche. P.m.18.

★ PREMIER. Corrientes 1565. 46-2113. A las 13.50, 16.10 y 18.30: DONDE HAY CENIZAS. P.m.18. Dir. Alan Parker. Con Diane Keaton y Fibert Dinney. A las 13.10, 17.50 y 18.10: Noticiosos.

★ PETIT PREMIER. Corrientes 1565. 46-2113. A las 13.50, 16.10, 18.30, 20.40 y 23: FEOS, SUCIOS Y MALOS. P.m.18. Con Nino Manfredi. Sábado trasnoche 1.15.

★ SANTA FE 1. Santa Fe 1947. 41-8980. A las 13.50, 16.10, 18.30, 20.50 y 23.5:

PRETTY BABY

(Niña bonita)

P.m.18. Con Brooke Shields y Susan Sarandon. A las 13.40, 15.50, 18.10, 20.30 y 22.50: Noticiosos. Sab. trasn. 1.25.

★ SANTA FE 2. Santa Fe 1947. 41-8980. A las 13.15, 15.15, 17.15, 19.20, 21.25 y 23.25:

NEGOCIOS RIESGOSOS

P.m.18. A las 13.5, 15, 17, 19, 21.5 y 23.10: Noticiosos. Sab. trasn. 1.25.

★ SARMIENTO. Lavalle 852. 392-3338. A las 13, 15, 17, 19, 21 y 23.10: Porky's. P.m.18.

★ SELECT LAVALLE. Lavalle 921. 35-0235. A las 13.15, 15, 17, 19, 21, 23 y sab. trasn. 0.45: PECADO VENIAL. 16.45, 18.45, 20.45 y 22.45: Noticiosos. P.m.18. Sáb. trasn. 2.30: Pink Floyd, the wall.

★ STUDIO. Santa Fe 2541. 821-5845. A las 14.25, 17.10, 19.55 y 22.50: LA LUNA. De Bernardo Bertolucci. P.m.18. A las 14.10, 16.50, 19.35 y 22.20: Noticiosos. Sab. trasn. 1.10.

★ SUIPACHA. Suipacha 442. 392-1195. A las 13, 15.25, 17.50, 20.15, 22.40 y sab. trasn. 1.10: SUPERMAN III. S.r. Hablada en castellano. A las 15.5, 17.30, 19.55 y 22.20: Noticiosos.

ALMAGRO

★ BIOGRAFO UNO. Corrientes 4636. A las 18.35, 20.40 y 22.45: Noticiosos. 18.50, 20.55 y 23: Enigma. P.m.13. Vier. a dgo., desde las 16.55.

★ PALACIO DEL CINE. Rivadavia 3636. 982-4818. Cont. 14.30, 18.30 y 22.30: Bingo Bongo; 16.10 y 20.30: El as de los ases. Noticiosos. S.r.

★ ROCA. Rivadavia 3553. 812-1517. Cont. 14.50, 18.45 y 22.50: La cruz de Hierro; 17.5 y 21: Convoy. Noticiosos. P.m.18.

BELGRANO

★ CABILDO. Av. Cabildo 2347. 782-3852. Cont. dde. las 14: Monseñor. Noticiosos. P.m.18. Sab. trasn. 1.30.

★ FANTASY. Cabildo 685. 771-0686. Cont. Tarde: 14.50, 16.45 y 18.40: La pandilla de cupido motorizado. S.r. Noche: 20.40 y 22.50: Educando a Rita. P.m.13. Sáb. trasn. 1.15: All that jazz.

★ G. SAVOY. Cabildo 2829. 781-6500. Cont. 15.30, 18, 20.30 y 23: Pretty baby; 15, 17.30, 20 y 22.30: Noticiosos. P.m.18. Sáb. trasn. 1.20.

★ LIDO. Av. Cabildo 3241. 701-2996. Cont. dde. las 14.30: Superagente 86 vs. la bomba que desnuda. Sobreviviendo. S.r.

★ MIGNON. Juramento 2433. 784-3899. Cont. 15, 17, 19, 21 y 23: Escuela privada; 14.40, 16.40, 18.40, 20.40 y 22.40: Noticiosos. Sáb. trasn. 1. P.m.18.

BOEDO

★ CUYO. Boedo 858. 97-6975. Cont. 15.40, 19.25 y 23: Camila; 14, 17.40 y 21.20: Esperame mucho. P.m.13. Sáb. trasn. 1.15: Camila.

★ GRAN SAN JUAN. San Juan 3246. 97-4293. Cont. 16.10, 19.20 y 22.40: Pecado carnal; 14.40, 17.50 y 21.10: Una mujer, dos amigos y cuatro amantes. P.m.18.

★ LOS ANDES. Boedo 777. 97-4233. Cont. 16, 19.30 y 23: Bingo Bongo; 14.15, 17.35 y 21.5: El as de los ases. S.r.

★ N. PALACE. San Juan 2461. 941-1723. Cont. 15.15, 19 y 22: Enigma. 17.5 y 20.50: El estafador. Noticiosos. P.m.13. Sáb. trasn. 1.

CABALLITO

★ CABALLITO. V. Martínez 62. 431-0052. Cont. 15 y 18.20: Ya nunca mas; 16.45: Un loco en acción. S.r.

★ MORENO. Rivadavia 5050. 90-4303. Cont. 16.10, 19.40 y 23.15: Enigma. 14.25, 17.55 y 21.30: El estafador. Noticiosos. P.m.13.

COLEGIALES

★ ARGOS. F. Lacroze 3455. 854-0673. Cont. 14, 17.55 y 22: La cruz de Hierro; 16.15 y 20.10: Convoy. Noticiosos. P.m.18.

FLORES

★ CONTINENTAL. Carabobo 945. 631-2218. Cont. 16, 19.20 y 22.40: La dama del autobus; 14.30, 17.50 y 21.10: Superdecamerón Nº 3. P.m.18. Sab. trasn. 0.30.

★ FENIX. Rivadavia 7802. 612-8858. Cont. 14.45, 16.45, 18.45, 20.45 y 22.45: Las largas vacaciones del '36; 14.30, 16.30, 18.30, 20.30 y 22.30: Noticiosos. P.m.18.

★ GRAN RIVADAVIA. Rivadavia 8636. 69-1356. Cont. desde las 14.30: Superagente 86 vs. la bomba que desnuda. Sobreviviendo. S.r.

★ GRAND PRIX. Gaona 3263. 59-2551. Cont. 14.50, 18.50 y 22.45: Monseñor 17 y 21: El joven Frankenstein. P.m.18.

★ LOPE DE VEGA. L. de Vega 1744. 567-4343. Cont. 14.45, 18.50 y 22.40: El exorcista II; 16.40 y 20.45: Negocios riesgosos. P.m.18.

★ PUEYRREDON. Av. Rivadavia 6871. 612-0389. Cont. 13.30, 17.45, 22.10 y sab. trasn. 0.50: La Cruz de Hierro 16 y 20.25. Convoy. P.m.18.

★ SAN JOSE. Rivadavia 7350. 611-5989. Cont. desde las 14: Deseos prohibidos. Las colegialas quieren aprender. P.m.18.

★ SAN MARTIN. Av. Rivadavia 7060. 612-5416. Cont. desde las 13.30: Marcado para morir. La fuerza de los cinco. Sáb. trasn. 0.30. P.m.14

LINIERS

★ GRAN LINIERS. Avda. Gral. Paz 44. Cont. 15.30, 19.10 y 22.50: La hija de Emmanuelle, 14, 17.30 y 21: Caricias de amante. P.m.18.

★ GRAN ODEON. Montiel 160. 641-7673. Cont. 15.40, 19.25 y 23.5: Camila, 14, 17.40 y 21.20: Esperame mucho. P.m.13. Sáb. trasn.

★ MARTIN FIERRO. Avda. Gral. Paz 47. Cont. 15.40, 19.15 y 22.50: La hija de Emmanuelle, 14, 17.30 y 21: Caricias de amante. P.m.18.

MATADEROS

★ ALBERDI. Juan B. Alberdi 6169. 68-0396. Cont. 14.35, 18.45 y 22.45: Monseñor. 16.40 y 20.40: El joven Frankenstein. P.m.18.

★ EL PLATA. J. B. Alberdi 5751. 68-1118. Cont. 14.50, 18.35 y 22.25: Camila, 16.45 y 20.40: Espérame mucho. Notic. P.m.13.

★ GRAN LUGANO. Murguiondo 4062. 601-3457. Cont. dde. las 14.30: Nunca digas nunca jamás; Dos superpolicías fuera de orden. S.r.

NORTE

★ ATALAYA. Av. Córdoba 4633. 773-0700. Cont. 16, 19.10 y 22.10: La dama y el vagabundo; 14.10, 17.20 y 20.30: Travesuras de una bruja. S.r. Sáb. trasn.

★ RIALTO. Córdoba 4287. 86-8764. Cont. 14.20, 18.25 y 22.30: Nunca digas nunca jamás, 16.45 y 20.50: Locura en el Oeste. Notic. S.r.

ONCE

★ LORIA. Rivadavia 3058. 87-1436. Cont. 16, 19.20 y 23: La dama del autobús 14.30, 17.50 y 21.30: La svastica en el vientre. P.m.18.

★ MAJESTIC. Pueyrredon 230. 87-9636. Cont. 14, 17.15, 20.20 y 23.20: La hija de Emmanuelle; 15.40, 18.50 y 22: Internado de muchachas vírgenes. P.m.18. Sáb. trasn.

VILLA DEL PARQUE

★ BERNASCONI. M. Sastre 3195. 50-6462. Cont. 16.15, 19.30 y 22.45: Gracias por el fuego, 14.35, 17.55 y 21.10: Gran valor. P.m.13.

★ PARQUE. Cuenca 3250. 50-4448. Cont. desde las 14.30: Notic. La fuerza del cariño. Y ¿dónde está el piloto? II. P.m.14.

VILLA DEVOTO

★ ACONCAGUA. Av. Gral. Mosconi 3260. 571-5208. Cont. desde las 14.30: Justicia para todos; Busco mi destino. P.m.18.

★ EUROCINE. N. York 3330. 50-1443. Cont. 16.20, 19.40 y 23: Evita. 14.30, 18 y 21.10: El fantastico mundo de María Montiel. S.r.

VILLA URQUIZA

★ 25 DE MAYO. Triunvirato 4438. 51-1859. Cont. 15.40, 19.25 y 23: Camila, 14, 17.35 y 21.15: Espérame mucho. P.m.13.

★ GRAN URQUIZA. Bauness 2506. 51-2135. Cont. 14.10, 16.50, 19.20, 21.5 y 22.50: Porky's 17.30: Amor eterno. P.m.18. Sab. trasn. 0.30.

GRAN BUENOS AIRES

★ AVELLANEDA. Colonial. 201-7097. Las noches sexuales de Dracula. Helga. La preferida de la clase. P.m.18.

—Gral. Roca. 201-7928. El retorno de Bruce Lee, Bruce Lee el as del kung fu. Dale mas duro Trinity. P.m.14.

—Maipu. Camila. Casta y pura. P.m.18.

—Mitre. 201-6249. Historia de un amor prohibido. La dama del autobús. P.m.18.

—San Martin. 201-0411. Bingo Bongo. As de ases. S.r.

★ BELLA VISTA. Gran Pacífico. Camila. Espérame mucho. P.m.13.

★ CASEROS. Paramount. Dumbo. Travesuras de una bruja. S.r.

★ CIUDAD DE SAN MIGUEL. Mayo. La dama del autobus. El regreso del exorcista. P.m.18.

—San Miguel. Nunca digas nunca jamas. El show de Bugs Bunny y sus amigos. S.r.

★ CIUDADELA. Nvo. Ciudadela. 653-5914. Casta y pura. La orgia. La isla de las esclavas desnudas. P.m.18.

★ EL PALOMAR. Helios. Porky's. Amor eterno. P.m.18.

★ LA TABLADA. Martín Güemes 652-3055. Nunca digas nunca jamas. El cocodrilo mortal. S.r. Sab. trasn.

★ LOMAS DE ZAMORA. Avenida. 244-2200. Feos, sucios y malos. Adorables pinceladas. P.m.18.

—Coliseo. Porky's, Tormenta arrolladera. P.m.18.

—Español. 243-0381. Nunca digas nunca jamas. El magnífico. S.r.

—Gran Lomas. 244-1988. Camila. Señora de nadie. P.m.14.

★ MORON. Achaval. 629-9164. Dumbo. Travesuras de una bruja. S.r.

—Moron. 629-5332. Nunca digas nunca jamas. El club marcial de Shaolin. P.m.14.

★ QUILMES. Cervantes. 253-1231. Camila. Espérame mucho. P.m.14.

—Moderno. 253-0216. Nunca digas nunca jamas. El club marcial de Shaolin. P.m.14.

★ RAMOS MEJIA. Gran Belgrano. 648-1587. Camila. Señora de nadie. P.m.14.

—San Martin. 658-3261. Negocio riesgosos. El exorcista II. P.m.18.

★ SAN MARTIN. Ateneo. Camila. Señora de nadie. P.m.13.

—Gran Plaza. La hija de Emmanuel e Caricias de amante. P.m.18.

CRONICA, Edición de la Tarde. Registro de la Propiedad Intelectual Nº 188.180. Director: Ricardo Gangeme. Redacción, Administración y Publicidad: Azopardo y Garay. Teléfonos: 361-1001/1051

REDUCTO DE ORGIAS 'GAY'

Cayeron en Plena Función

Desenfrenadas orgías homosexuales, con el aditamento de drogas, se realizaban en una casa de baños sauna de pleno Barrio Norte, según pudo comprobar, tras paciente investigación, la División Seguridad Personal de la Policía Federal.

Escenario de tan aberrantes prácticas, era el establecimiento ubicado en Pueyrredón 1180 de esta Capital, cuyos movimientos fueron discretamente vigilados a raíz de versiones recogidas en los medios "gay".

"Ante la certeza de las presunciones que hasta ese momento se tenían —dice la información oficialmente suministrada—, se ingresó al establecimiento de marras llevándose a cabo el procedimiento enunciado, pudiendo comprobar con sorpresa el personal policial que en los diferentes ambientes del mismo hallábanse individuos de diversas edades y condiciones sociales, realizando actividades sexuales; secuestrándose asimismo cigarrillos de marihuana que eran consumidos por los circunstantes".

"Trasladados los causantes a la dependencia policial, luego de una correcta identificación de los mismos, hubo de determinarse que un gran porcentaje de ellos eran casados y con inclinaciones inmorales".

Las personas sorprendidas en plena orgía homosexual fueron liberadas luego de procederse a su identificación; pero los propietarios del salón de baños sauna quedaron a disposición del juez de instrucción en lo criminal, doctor Luis José Marino, por violación de los artículos 126, 129 del Código Penal y ley 20.771.

Los dueños del local, cuya indentidad no fue proporcionada, adujeron que su vinculación con el ambiente "gay" y la puesta del establecimiento al servicio de actividades homosexuales fue motivada por los apremios económicos de la empresa, la cual, al especializarse en tan aberrante rubro comenzó a levantar cabeza y a hacer "buenos negocios".

● EMPLEADOS INFIELES

Están presos en la comisaría 5ª de la Capital Federal Norali Safrar y Bernardo González, ambos argentinos, de 43 y 41 años respectivamente, a quienes se acusa de estafas reiteradas en perjuicio de una empresa dedicada a la medicina integral.

La investigación comenzó por denuncia de un representante de la empresa y permitió detectar irregularidades en depósitos y extracciones bancarias, con adulteración de boletas y omisiones de asientos. Pudo establecerse que la responsable de tales anomalías era una empleada de la empresa, Norali Safrar, quien terminó confesando ante las abrumadoras pruebas que la acusaban.

Pero la investigación continuó, a pesar de que la Safrar no indicó cómplices, pues resultaba evidente que estas maniobras no podían ser perpetradas por una sola persona. Además, dicha empleada había dicho que estaba actuando bajo presión de un tercero —a quien no identificó— que resultó ser Fernando González.

La versión extraoficial consigna también que tanto Safrar como González poseían antecedentes por ilícitos similares.

ACUSACION A MARTINEZ DE HOZ

La Formuló el Fiscal por Deuda

El fiscal general de Investigaciones Administrativas Ricardo Molinas dictaminó hoy que hubo graves irregularidades en las operaciones de giro al exterior de dólares durante la gestión del ministro José Alfredo Martínez de Hoz, y sostuvo que se enriquecieron banqueros, hombres de negocios, comerciantes con grave detrimento para los intereses del país, ya que abultaron su cuantiosa deuda externa.

Molinas resolvió requerir a las oficinas administrativas y de justicia elementos que permitan dilucidar la investigación sobre las irregularidades que de ser consideradas tales, motivarán una especie de expropiación de depósitos que algunos argentinos tengan en el exterior.

El fiscal sostuvo que "la investigación, llegada a su final, podrá determinar la posibilidad de que la Argentina pueda repatriar, voluntaria o forzadamente por la vía expropiatoria, muchas de las divisas de argentinos que jugaron contra el país, empresarios ricos de empresas quebradas, aprovechados negociadores, tramitadores e intermediarios de operaciones comerciales o crediticias".

Añadió que "establecido el origen espurio, el país deberá determinar en qué forma se reintegran a la Argentina esas sumas que ahora aparecen gravitando en el monto de la deuda externa que se reclama".

● TIPO DE PLAZOS

Se estableció que "han existido colocaciones de reservas a plazos superiores a tres meses, algunos a cuatro o cinco, más del lapso que pueden satisfacer su condición de disponibilidad para atender requerimientos de moneda extranjera o contingencias propias del desenvolvimiento del sector externo".

Asimismo se estableció la existencia de "colocaciones en plazas extranjeras, sin considerar las tendencias del mercado que permitían pronosticar alzas en las tasas de interés como efectivamente sucedió en el primer trimestre de 1980.

Se señala que durante la gestión Martínez de Hoz y Adolfo Diz, el Banco Central incurrió en supuestas irregularidades como

a) créditos tomados al mayor interés entre los varios ofrecidos, sin que se explique tal determinación;

b) actuación de gestores o comisionistas en la tramitación de créditos para el Banco Central, que por lo general resultan parientes o allegados a integrantes del directorio y

c) créditos obtenidos y condicionados a casos determinados, como el otorgado por bancos suizos con la condición de arreglar el caso de la Compañía Italo Argentina de Electricidad.

Todo esto debe ser investigado, según el dictamen de la fiscalía.

FALTA COMBUSTIBLE POR PLEITO GREMIAL

PARANA, 29 (De nuestro corresponsal).— Una creciente escasez de provisión de combustibles a los expendedores de esta capital y sus zonas aledañas ha producido una significativa restricción en las ventas, fundamentalmente de fuel oil, lo que afecta a medios pesados de transporte, máquinas agrícolas y sectores industriales.

Esa escasez de provisión obedecería a conflictos gremiales que sufre la firma con los trabajadores de transporte fluvial de la empresa, aunque la versión no fue confirmada oficialmente.

MATA A NIÑOS DESNUTRIDOS EL EXTRAÑO VIRUS PULMONAR

LA PLATA, 29 (De nuestro corresponsal).— Una menor de 18 años falleció como consecuencia de una complicación broncopulmonar, luego de ser internado junto a una decena de niños de corta edad en el Hospital de Niños de esta capital, destacándose que el fatal desenlace fue consecuencia de los escasos recursos inmunológicos de la paciente, debido al cuadro de desnutrición que presentaba. La menor, Sandra Ramos, había sido llevada a la Casa Cuna "Noel H. Sbarra" de esta ciudad al mencionado establecimiento pediátrico, junto a otros diez niños que presentaban síntomas de virosis pulmonar, cuyo estado actualmente es delicado. El traslado de los pequeños pacientes se dispuso por falta de recursos en la Casa Cuna. En cuanto al extraño virus, de que dimos cuenta en nuestras ediciones vespertinas de ayer, fuentes sanitarias oficiales se limitaron a informar que "estamos estudiando la situación".

● CONFIRMAN MUERTE

El director de la Casa Cuna "Noel H. Sbarra", doctor Marcos Cusminsky, interrogado acerca del fallecimiento de Sandra Ramos, declaró que el mismo se debió "probablemente" a una "inmunodeficiencia" provocada por la desnutrición. Esta circunstancia le impidió recuperarse de su afección original, de índole pulmonar.

Los otros afectados, todos de corta edad, fueron alojados en una sala especial del mismo nosocomio y allí son sometidos a intensos estudios para determinar las características de la extraña virosis pulmonar que los afecta y cuyo origen no ha podido ser determinado aún.

● ESTUDIAN SITUACION

En tanto las autoridades sanitarias de la provincia declinaron suministrar información al respecto, indicando que "estamos estudiando la situación", otras fuentes no descartaron que el número de víctimas, todas pertenecientes a la Casa Cuna Noel Sbarra, puede aumentar como consecuencia de los exámenes médicos dispuestos luego de conocidos los casos detectados.

● INFECCION VIROSICA

Esas fuentes indicaron que los estudios realizados a los pequeños internados en el Hospital de Niños, "confirmaron que se trata de una infección virósica en los pulmones" y que, en consecuencia, los pacientes fueron aislados en una sala especial ante "el alto peligro de contagio".

- ¿SUSU PUEDE HACER DESTRONAR A "GRA"?
- MARTHINEITZ SE FUE PERO LO BUSCAN
- INCOGNITA CON RESPECTO A CONDUCTORES
- PALITOS PERDURABLE: 60 AÑOS DE NOVIO

El triunfo logrado por la joven Susú Pecoraro con "Camila" vino a dotarnos de una nueva estrella **la cual puede derribar la estantería de muchas establecidas.** Doña Susú se ha metido en el público **(hacen colas para verla)** y en la crítica **(nadie le escatimó elogios).** El futuro de la Pecoraro se **tiñe de brillo.** Muchos, en **antipático** tren de **comparaciones,** la colocan como **símil** de "Gra" Borges y que **puede llegar a destronarla.** Se piensa que **son dos personalidades distintas** y que en una industria donde se comienza a trabajar tanto **es lógico que haya exceso de actrices importantes. Sin comparaciones odiosas.**

● ¿VOLVERA?

Es propósito del canal de pasaje Gelly conseguir que Hugo Guerrero Martineitz, **el parlanchín, vuelva a hacerse cargo de su programa nocturno que dejó al finiquitarse su conchabo** y al traspaso de oficial a privado. El hecho que don Hugo **haya estado dos días sin estar en el aire** (salvo por medio de refritos), para despedirse al tercero **llamó mucho la atención.**

● BONDAD EN JUNIO

Se confirmó para **el 9 de junio** (fecha en que Canal 9 privado **cumplirá sus bodas de plata)** la iniciación del ómnibus "Sábados de la bondad" según idea de Alejandro Romay, **el creativo.** Producirá Roberto Fontana de quien se recuerdan sus logros en el canal decano de tal manera que **siguen reponiendo sus envíos. La incógnita** se cifra **en quienes serán los conductores** del ciclo debido a que por la telemisora han pasado en la víspera muchos animadores notorios. Se sabe que **habrá solidaridad, shows musicales, entrevistas a figuras, humorismo y todo lo que atañe para hacer un espectáculo de entretenimiento... y de cooperación al prójimo. ¡Eureka!**

● PERDURABILIDAD

Pasado mañana **cumplirán 60 años de casados** Pablo Palitos, el notorio cómico y "Paita". Hacia los mismos lleguen los saludos por **tanta perdurabilidad.**

● Gogó Andreu, **el siempre humorístico,** tiene rol **dramático** en "Cuarteles de invierno" cuyo rodaje **—demorado por problemas económicos— volvió a retomarse. Renovarse es vivir.**

● FUERA DE LO COMUN

Lautaro Murúa **el iracundo chileno, nunca fue propicio** (desde el '64 en que actúa en nuestra farándula) a hacerse reportear por radio o televisión. Por eso **fue peculiar** haberlo detectado en la víspera durante entrevista televisiva, **en vivo y en directo,** donde explayose acerca que **"durante el proceso perdí todo"** (cuando tuvo que irse en el '76) y que le gustaría filmar un tema de Ciro Alegría, pero que eso provocaría que los actores tuviesen que vivir largas jornadas en altas sierras, cosa que resultaría imposible. ¿Y si lo trucan?

● DOLIENTES

Mariana Karr, **la tramposita, sufre por un molar** lo cual le ha hecho quedar su rostro **más redondito de un lado que del otro. ¡Oh!** ● El hijo varón de Marta González, **la de la onda 30, padeció ataque de gripe** durante el fin de semana. Por eso la intérprete no asistió a revival de "Mis hijos y yo" que ella hacía, de solterita, **20 pirulos atrás. ¡Cómo pasa el tiempo!**

● ¿OTRA OPERACION?

Un trascendido dio cuenta que Santiago Bal, el siempre amistoso intérprete, **volvería a someterse a otra intervención quirúrgica.** Los memoriosos recordarán que hace algunos años don Bal **fue operado tras de lo cual superó larga convalecencia,** y luego se reintegró a sus tareas habituales. Es de desear para el artista **una pronta mejoría.**

● FOFOCAS

Manducaje con entrega de galardones a Ambar La Fox, Rita Terranova y el tano de plomo Darío Vittori en un comedero de Angel Gallardo **no podrá concretarse** (era para el lunes venidero) debido a que sus hacedores no los consideraron atractivos. **¡Si los interesados se enteraran!** ● Jefa de prensa que tenía una cinta **cuyo proyecto data desde hace seis años** ("La Virgen de Luján") dejó su faena debido a que, según alegó, no le abonaron por los servicios prestados. **¡Cling, caja!** ● En "Los grandes" de *mañana* participará Silvina Bullrich, **la rancia.** *Antonio Carrizo,* **el villegüense,** la reporteará *acerca de si* **es ácida, si se siente sola y por qué se la cuestiona.** De política, nada. **Mejor.** ● Desde el martes 5 y todos esos días y los miércoles (a las 21,30 horas), habrá ciclo denominado "Voces" que principiará con Pepe Soriano, **el optimista** y proseguirá con Cipe Lincovsky, Litto Nebbia, **el que quiere hacer oír,** Inda Ledesma, **la recuperada,** y Eladia Blázquez, **la moderna.** Irá en recinto de la comuna. **¡Plim!**

● DESACOSTUMBRADO

Contra su costumbre Sergio Villarroel, **el cordobés,** asistió como invitado, a ciclo ómnibus. Se largaron ditirambos acerca de que hasta se habría negado a los ex "Sábados circulares" de Mancera. Hete aquí que cuando don Mancera atronaba por el video don Villarroel **no era muy notorio.**

● En el ciclo de "...y compañía" el último sábado terminó con la presencia de Rada lo cual pareció para algunos algo **"berreta"** con respecto a otros shows que habían asolado en ese horario. **¡Hay que levantar la puntería!**